



Comune di Casalecchio di Reno
Via dei Mille, 9
40033 Casalecchio di Reno (BO)



RELAZIONE DI INIZIO MANDATO 2024 – 2029 DEL SINDACO

(articolo 4-bis del decreto legislativo 6 settembre 2011, n. 149)



Comune di Casalecchio di Reno
Via dei Mille, 9
40033 Casalecchio di Reno (BO)



PREMESSA

1. DATI GENERALI

- 1.1 Popolazione residente
- 1.2 Organi politici
- 1.3 Struttura organizzativa
- 1.4 Condizione giuridica dell'Ente
- 1.5 Condizione finanziaria dell'Ente
- 1.6 Situazione di contesto interno/esterno
- 1.7 Parametri obiettivi per l'accertamento della condizione di ente strutturalmente deficitario

2. SITUAZIONE ECONOMICO-FINANZIARIA DELL'ENTE

- 2.0 Bilancio di previsione finanziario approvato alla data di insediamento
- 2.1 Politica tributaria locale
 - 2.1.1 IMU
 - 2.1.2 Addizionale IRPEF
 - 2.1.3 Prelievo sui rifiuti
- 2.2 Sintesi dei dati finanziari dell'ente
 - 2.2.1 Ultimo rendiconto approvato
 - 2.2.2 Bilancio di previsione 2024
- 2.3 Equilibri dei bilanci approvati
 - 2.3.1 Equilibri di parte corrente
 - 2.3.2 Equilibri di parte capitale
 - 2.3.3 Equilibri finali
- 2.4 Risultato di amministrazione ultimo esercizio chiuso
- 2.5 Fondo di cassa
- 2.6 Utilizzo dell'avanzo di amministrazione nel bilancio di previsione
- 2.7 Gestione dei residui
- 2.8 Analisi dell'anzianità dei residui

3. PAREGGIO DI BILANCIO

- 3.1 Posizione dell'Ente
- 3.2 Inadempienza
- 3.3 Rispetto pareggio di bilancio

4. SITUAZIONE DELL'INDEBITAMENTO

- 4.1 Indebitamento dell'Ente
- 4.2 Rispetto del limite di indebitamento
- 4.3 Anticipazione di tesoreria



Comune di Casalecchio di Reno
Via dei Mille, 9
40033 Casalecchio di Reno (BO)



- 4.4 Fondo straordinario di liquidità
- 4.5 Finanza derivata

5. SITUAZIONE ECONOMICO – PATRIMONIALE DELL'ENTE

- 5.1 Conto del patrimonio in sintesi
- 5.2 Conto economico in sintesi
- 5.3 Riconoscimento debiti fuori bilancio



Comune di Casalecchio di Reno
Via dei Mille, 9
40033 Casalecchio di Reno (BO)



Premessa

La presente relazione è redatta ai sensi dell'art. 4-bis, D.Lgs. 6 settembre 2011, n. 149, recante: "*Meccanismi sanzionatori e premiali relativi a regioni, province e comuni, a norma degli articoli 2, 17, e 26 della legge 5 maggio 2009, n. 42*" per descrivere la situazione economico-finanziaria dell'ente e la misura dell'indebitamento all'inizio del mandato amministrativo, che decorre dal 25/06/2024.

Essa è sottoscritta dal Sindaco non oltre il novantesimo giorno dall'inizio del mandato. Sulla base delle risultanze della presente relazione, il Sindaco, che la sottoscrive, può ricorrere alle procedure di riequilibrio finanziario vigenti, ove ne sussistano i presupposti.

L'esposizione dei dati è coerente con gli schemi già adottati per altri adempimenti di legge in materia per operare con essi un raccordo tecnico e sistematico e inoltre con la finalità di non aggravare ulteriormente il carico di adempimenti dell'ente.

La maggior parte delle tabelle di seguito riportate sono desunte dagli schemi dei certificati al bilancio ex art. 161 del Tuel e dai questionari inviati dall'organo di revisione economico-finanziario alle Sezioni regionali di controllo della Corte dei conti, ai sensi dell'articolo 1, comma 166 e seguenti della legge n. 266/2005. Pertanto, i dati qui riportati trovano corrispondenza nei citati documenti, oltre che nella contabilità dell'ente.



Comune di Casalecchio di Reno
Via dei Mille, 9
40033 Casalecchio di Reno (BO)



PARTE 1 - DATI GENERALI

1.1 Popolazione residente

31/12/2019	31/12/2020	31/12/2021	31/12/2022	31/12/2023
36.267	36.052	35.784	35.575	35.575

1.2 Organi politici

Carica	Nominativo	In carica dal
Sindaco	MATTEO RUGGERI	25/06/2024
ViceSindaco	PAOLO NANNI	03/07/2024
Assessore	CLAUDIO BACCOLINI	03/07/2024
Assessore	CONCETTA BEVACQUA	03/07/2024
Assessore	ANDREA GURIOLI	03/07/2024
Assessore	ALICE MOROTTI	03/07/2024
Assessore	BARBARA NEGRONI	03/07/2024
Assessore	VANELLI MARIO	11/07/2024

SINDACO (nomina dal 25/06/2024)

MATTEO RUGGERI

Deleghe

Comunicazione, Unione e Città Metropolitana, Edilizia e Urbanistica – Sistema Informativo territoriale, Realizzazione Nodo ferro-stradale e poli funzionali (Futurshow – Meridiana), Politiche dello Sport, Organizzazione, Rapporti con l'Università. (Welfare, Casa e Politiche giovanili deleghe conferite in data 11/07/2024).



Comune di Casalecchio di Reno
Via dei Mille, 9
40033 Casalecchio di Reno (BO)



ASSESSORI

NANNI PAOLO – VICE SINDACO (dal 03/07/2024)

Assessore alla Sicurezza, Protezione Civile, Traffico, Lavori pubblici e Patrimonio.

Deleghe

Sicurezza, Safety e videosorveglianza – Rapporti con l'Unione in materia di Polizia Locale e

Protezione Civile – Manutenzione della città e del verde pubblico e rapporti con Adopera srl – Lavori pubblici e manutenzione del patrimonio.

CLAUDIO BACCOLINI – (dal 03/07/2024)

Assessore al Commercio, Attività produttive e Mercati, Lavoro, Marketing territoriale, Digitalizzazione, Sportello Semplice.

Deleghe

Azioni e progetti per occupazione e lavoro – Sviluppo e presidio del marketing territoriale e turismo – Servizi al cittadino di sportello e online – Information Technology (IT).

CONCETTA BEVACQUA – (dal 03/07/2024)

Assessore alle Risorse e Programmazione.

Deleghe

Pianificazione e programmazione – Governance delle Società partecipate – Ufficio Europa e reperimento finanziamenti – Legalità e Trasparenza – Pari opportunità e Diritti

ANDREA GURIOLI – (dal 03/07/2024)

Assessore Affari istituzionali, Cultura, Memoria e Pace, Volontariato.

Deleghe

Rapporti con il Consiglio comunale – Promozione delle attività culturali – Associazionismo e volontariato, Centri sociali e orti comunali.



Comune di Casalecchio di Reno
Via dei Mille, 9
40033 Casalecchio di Reno (BO)



ALICE MOROTTI – (dal 03/07/2024)

Assessore Partecipazione, Infanzia e scuola, Accessibilità degli spazi, Politiche per la Mobilità sostenibile e Trasporto pubblico, Ciclo dei rifiuti e Decoro urbano.

Deleghe

Sviluppo di nuovi strumenti di partecipazione – Rapporti con Istituti comprensivi del territorio e con istituzioni scolastiche di secondo grado – Servizi educativi e ricreativi extra-scolastici (centri estivi, LinFA) – Asili nido – Strategie per la mobilità e per l’eliminazione delle barriere architettoniche e Trasporto pubblico – Raccolta differenziata.

BARBARA NEGRONI – (dal 03/07/2024)

Assessore alla Transazione iconologica, Infrastrutture verdi e Qualità urbana.

Deleghe

Pianificazione e processi partecipativi spazi pubblici – Parchi e giardini – Welfare animale.

VANELLI MARIO – (DALL’11/07/2024)

Assessore Welfare e Politiche Giovanili

Deleghe

Rapporti con ASC e Unione nelle materie trasferite – Inclusione sociale – Anziani – Politiche Abitative – Politiche per l’accoglienza – Giovani.

CONSIGLIO COMUNALE

Sindaco MATTEO RUGGERI

Gruppi Consiliari di Maggioranza

NOMINATIVO	IN CARICA DAL	CARICA
Dursi Cinzia - Francesca	11/07/2024	Consigliere comunale
Durante Mario	11/07/2024	Consigliere comunale



Comune di Casalecchio di Reno
Via dei Mille, 9
40033 Casalecchio di Reno (BO)



Santi Simone	11/07/2024	Consigliere comunale
Menzani Alice	11/07/2024	Consigliere comunale
Monesi Niccolò	11/07/2024	Consigliere comunale
Fabbri Gabriele	11/07/2024	Consigliere comunale
Gaia Maria - Agnese	11/07/2024	Consigliere comunale
Giordano Patrizia	11/07/2024	Consigliere comunale
Quadri Marco	11/07/2024	Consigliere comunale
Borsari Claudia	11/07/2024	Consigliere comunale
Paltretti Gabriele	11/07/2024	Consigliere comunale
Attanasio Maria	11/07/2024	Consigliere comunale
Amori Roberto	11/07/2024	Consigliere comunale
Zito Raimondo	11/07/2024	Consigliere comunale
Mansour Martin	11/07/2024	Consigliere comunale

Gruppi Consiliari di Minoranza

NOMINATIVO	IN CARICA DAL	CARICA
Braga Dario	11/07/2024	Consigliere comunale
Vecchia Saverio	11/07/2024	Consigliere comunale
Masetti Massimo	11/07/2024	Consigliere comunale
Cevenini Bruno	11/07/2024	Consigliere comunale
Pasquariello Enrico	11/07/2024	Consigliere comunale
Biondo Gianpiero	11/07/2024	Consigliere comunale
Foresti Elena	11/07/2024	Consigliere comunale
Cappellini Pietro	11/07/2024	Consigliere comunale
Tonelli Andrea	11/07/2024	Consigliere comunale

1.3 Struttura organizzativa

Il Sindaco con provvedimento protocollo generale n. 22322 del 25/06/2024 ha prorogato gli incarichi dirigenziali fino al 31/12/2024. I Dirigenti, fino alla determinazione del nuovo assetto organizzativo, hanno conseguentemente provveduto a prorogare al 31/12/2024 gli incarichi di elevata qualificazione di cui all'art. 18, comma 3 del CCNL del 16/11/2022, già conferiti e ancora in atto.

Fino a nuova ed eventuale definizione, la struttura organizzativa è quella di cui alla deliberazione di Giunta Comunale nr. 124 del 12/10/2021, avente ad oggetto "Modello Macro-Organizzativo del comune. Aggiornamento 2019-2024"



Comune di Casalecchio di Reno
Via dei Mille, 9
40033 Casalecchio di Reno (BO)

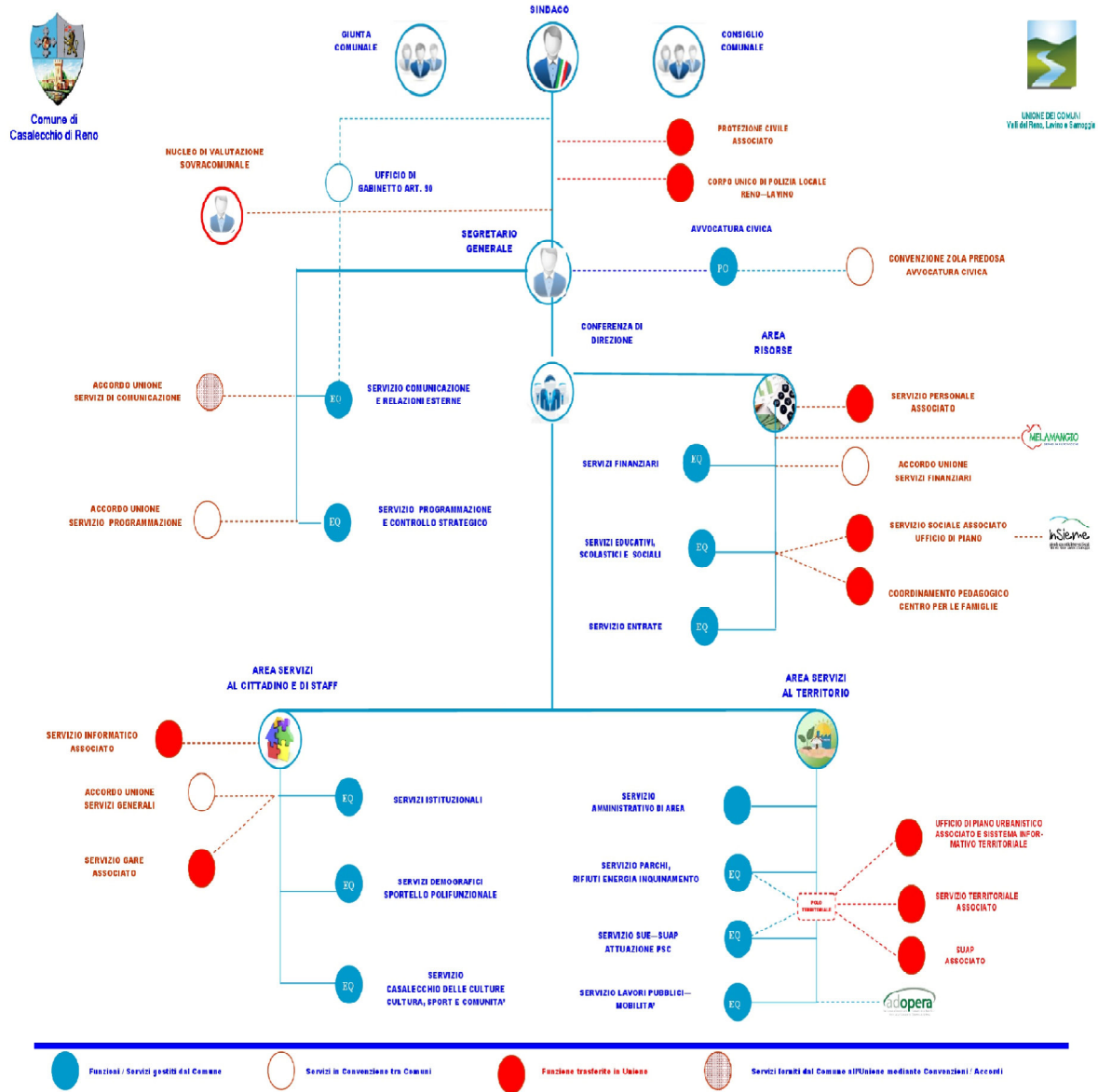



Comune di Casalecchio di Reno
Via dei Mille, 9
40033 Casalecchio di Reno (BO)



Personale in Servizio al 30/06/2024		
Aree Funzionali	Tempo Indeterminato	Tempo determinato
Segretario Generale	1	==
Dirigenti	3	==
Contratti art. 110	==	1
Responsabili di Elevata Qualificazione	11	==
Funzionari	22	==
Funzionari - PT	2	==
Istruttori	71	==
Istruttori - PT	14	4
Istruttori - CFL	==	2
Operatori esperti	22	==
Operatori esperti - PT	10	3
TOTALE	156	10

1.4 Condizione giuridica dell'Ente:

Durante il mandato l'Ente non è stato commissariato ai sensi dell'art. 141 e 143 del TUEL

1.5. Condizione finanziaria dell'Ente:

Durante il mandato l'Ente

- non ha dichiarato il dissesto finanziario ai sensi art. 244 del TUEL
- non ha dichiarato il predissesto finanziario ai sensi art. 243 - bis del TUEL
- non ha fatto ricorso al fondo di rotazione di cui all'art. 243 -ter, 243 - quinquies del TUEL e/o al contributo di cui all'art 3 bis DL 174/2012, convertito nella L. 213/2012



Comune di Casalecchio di Reno
Via dei Mille, 9
40033 Casalecchio di Reno (BO)



1.6 Situazione di contesto interno/esterno:

La Macro organizzazione attuale è quella approvata dal precedente mandato. Il Sindaco con provvedimento protocollo generale n. 22322 del 25 giugno 2024 ha prorogato gli incarichi dirigenziali fino al 31 dicembre 2024, in attesa della ridefinizione della struttura organizzativa e alvo minor termine in relazione alla ridefinizione della struttura organizzativa e alla individuazione dei nuovi incarichi di vertice dell'Amministrazione.

1.7. Parametri obiettivi per l'accertamento della condizione di ente strutturalmente deficitario ai sensi dell'art. 242 del TUEL:

L'Ente non presenta parametri obiettivi di deficitarietà non rispettati né all'inizio né alla fine del mandato precedente.



Comune di Casalecchio di Reno
Via dei Mille, 9
40033 Casalecchio di Reno (BO)



PARTE 2 - SITUAZIONE ECONOMICO-FINANZIARIA **DELL'ENTE**

2. Bilancio di previsione finanziario approvato alla data di insediamento

Alla data di insediamento il bilancio di previsione finanziario 2024-2026 risulta regolarmente approvato, con deliberazione di Consiglio Comunale nr. 101 del 21/12/2023.

2.1 Politica tributaria locale

2.1.1 IMU: indicare le tre principali aliquote alla data di insediamento:

Aliquote IMU	2024
Aliquota ordinaria	1,06%
Abitazione principale solo per case di lusso	0,6%
Canoni concordati	0,86%
Principali casistiche agevolate con autocertificazione	0,76% 0,86% 0,96%

2.1.2 Addizionale Irpef: aliquota massima applicata, fascia di esenzione ed eventuale differenziazione:

Aliquote addizionale Irpef	2024
Aliquota unica	0,7%
Fascia esenzione	12.000,00
Differenziazione aliquote	NO



Comune di Casalecchio di Reno
Via dei Mille, 9
40033 Casalecchio di Reno (BO)



2.1.3 Prelievi sui rifiuti: indicare il tasso di copertura e il costo pro-capite

Prelievi sui Rifiuti	2024
Tipologia di prelievo	TARI
Tasso di Copertura	100
Costo del servizio pro-capite	

2.2 Sintesi dei dati finanziari dell'ente:

2.2.1 Ultimo rendiconto approvato 2023

ENTRATE (IN EURO)	Ultimo rendiconto approvato 2023
TITOLO 1 – ENTRATE CORRENTI DI NATURA TRIBUTARIA, CONTRIBUTIVA E PEREQUATIVA	25.869.851,71
TITOLO 2 – TRASFERIMENTI CORRENTI	2.455.239,86
TITOLO 3 – ENTRATE EXTRATRIBUTARIE	8.138.858,71
TITOLO 4 - ENTRATE IN CONTO CAPITALE	2.387.726,54
TITOLO 5 - ENTRATE DA RIDUZIONE DI ATTIVITA' FINANZIARIE	950.000,00
TITOLO 6 - ACCENSIONE PRESTITI	950.000,00
TITOLO 7 - ANTICIPAZIONI DA ISTITUTO TESORIERE/CASSIERE	0,00
TITOLO 9 - ENTRATE PER CONTO TERZI E PARTITE DI GIRO	6.037.470,50
TOTALE	46.789.147,32



Comune di Casalecchio di Reno
Via dei Mille, 9
40033 Casalecchio di Reno (BO)



SPESE (IN EURO)	Ultimo rendiconto approvato 2023
TITOLO 1 - SPESE CORRENTI	34.619.956,65
TITOLO 2 - SPESE IN CONTO CAPITALE	3.173.442,98
TITOLO 3 - SPESE PER INCREMENTO ATTIVITA' FINANZIARIE	950.000,00
TITOLO 4 - RIMBORSO PRESTITI	334.178,95
TITOLO 5 - CHIUSURA ANTICIPAZIONI RICEVUTE DA ISTITUTO TESORIERE / CASSIERE	0,00
TITOLO 7 - USCITE PER CONTO TERZI E PARTITE DI GIRO	6.037.470,50
TOTALE	45.115.049,08

2.2.2 Bilancio di previsione 2024

ENTRATE (IN EURO)	Bilancio di previsione finanziario 2024
UTILIZZO AVANZO DI AMMINISTRAZIONE	552.000,00
FONDO PLURIENNALE VINCOLATO PER SPESE CORRENTI	18.324,81
TITOLO 1 – ENTRATE CORRENTI DI NATURA TRIBUTARIA, CONTRIBUTIVA E PEREQUATIVA	25.194.329,74
TITOLO 2 – TRASFERIMENTI CORRENTI	1.471.664,01
TITOLO 3 – ENTRATE EXTRATRIBUTARIE	7.972.796,89
TITOLO 4 - ENTRATE IN CONTO CAPITALE	11.664.226,95
TITOLO 5 - ENTRATE DA RIDUZIONE DI ATTIVITA' FINANZIARIE	0,00
TITOLO 6 - ACCENSIONE PRESTITI	1.000.000,00
TITOLO 7 - ANTICIPAZIONI DA ISTITUTO TESORIERE/CASSIERE	20.000.000,00
TITOLO 9 - ENTRATE PER CONTO TERZI E PARTITE DI GIRO	13.422.200,00
TOTALE	81.295.542,40



Comune di Casalecchio di Reno
Via dei Mille, 9
40033 Casalecchio di Reno (BO)



SPESE (IN EURO)	Bilancio di previsione finanziario 2024
TITOLO 1 - SPESE CORRENTI	35.398.174,26
TITOLO 2 - SPESE IN CONTO CAPITALE	12.088.226,95
TITOLO 3 - SPESE PER INCREMENTO ATTIVITA' FINANZIARIE	0,00
TITOLO 4 - RIMBORSO PRESTITI	386.941,19
TITOLO 5 - CHIUSURA ANTICIPAZIONI RICEVUTE DA ISTITUTO TESORIERE / CASSIERE	20.000.000,00
TITOLO 7 - USCITE PER CONTO TERZI E PARTITE DI GIRO	13.422.200,00
TOTALE	81.295.542,40

2.3. Equilibri bilanci approvati

2.3.1 Equilibrio parte corrente



Comune di Casalecchio di Reno
Via dei Mille, 9
40033 Casalecchio di Reno (BO)



EQUILIBRIO DI PARTE CORRENTE

EQUILIBRIO ECONOMICO-FINANZIARIO		RENDICONTO ANNO 2023	COMPETENZA ANNO 2024	COMPETENZA ANNO 2025	COMPETENZA ANNO 2026
A) Fondo pluriennale vincolato di entrata per spese correnti	(+)	378.176,97	18.324,81	-	-
AA) Recupero disavanzo di amministrazione esercizio precedente	(-)	-	-	-	-
B) Entrate Titoli 1.00 - 2.00 - 3.00	(+)	36.463.950,28	34.638.790,64	28.617.321,64	28.465.057,64
<i>di cui per estinzione anticipata di prestiti</i>		-	-	-	-
C) Entrate Titolo 4.02.06 - Contributi agli investimenti direttamente destinati al rimborso dei prestiti da amministrazioni pubbliche	(+)	-	-	-	-
D) Spese Titolo 1.00 - Spese correnti	(-)	34.619.956,65	35.398.174,26	28.816.026,78	28.649.947,32
<i>di cui:</i>					
<i>- fondo pluriennale vincolato</i>	(-)	727.816,85	-	-	-
<i>- fondo crediti di dubbia esigibilità</i>		-	1.600.000,00	1.600.000,00	1.600.000,00
E) Spese Titolo 2.04 - Altri trasferimenti in conto capitale	(-)	-	-	-	-
F) Spese Titolo 4.00 - Quote di capitale amm.to dei mutui e prestiti obbligazionari	(-)	334.178,95	386.941,19	401.294,86	415.110,32
<i>di cui per estinzione anticipata di prestiti</i>		-	-	-	-
G) Somma finale (G=A-AA+B+C-D-E-F)		1.160.174,80	- 1.128.000,00	- 600.000,00	- 600.000,00
ALTRE POSTE DIFFERENZIALI, PER ECCEZIONI PREVISTE DA NORME DI LEGGE, CHE HANNO EFFETTO SULL'EQUILIBRIO EX ARTICOLO 162, COMMA 6, DEL TESTO UNICO DELLE LEGGI SULL'ORDINAMENTO DEGLI ENTI LOCALI					
H) Utilizzo avanzo di amministrazione per spese correnti	(+)	2.848.835,00	552.000,00	-	-
<i>di cui per estinzione anticipata di prestiti</i>		-	-	-	-
I) Entrate di parte capitale destinate a spese correnti in base a specifiche disposizioni di legge	(+)	600.000,00	600.000,00	600.000,00	600.000,00
<i>di cui per estinzione anticipata di prestiti</i>		-	-	-	-
L) Entrate di parte corrente destinate a spese di investimento in base a specifiche disposizioni di legge	(-)	9.795,29	24.000,00	-	-
M) Entrate da accensione di prestiti destinate a estinzione anticipata dei prestiti	(+)	-	-	-	-
EQUILIBRIO DI PARTE CORRENTE (O=G+H+I-L+M - O1) RISULTATO DI COMPETENZA DI PARTE CORRENTE		4.599.214,51	0,00	- 0,00	0,00
Risorse accantonate di parte corrente stanziata nel bilancio dell'esercizio 2023	(-)	1.481.465,64	-	-	-
Risorse vincolate di parte corrente nel bilancio	(-)	383.304,49	-	-	-
O2) EQUILIBRIO DI BILANCIO DI PARTE CORRENTE	(-)	2.734.444,38	0,00	- 0,00	0,00
Variazione accantonamenti di parte corrente effettuata in sede di rendiconto (+)/(-)	(-)	1.590.732,11	-	-	-
O3) EQUILIBRIO COMPLESSIVO DI PARTE CORRENTE		1.143.712,27	0,00	- 0,00	0,00



Comune di Casalecchio di Reno
Via dei Mille, 9
40033 Casalecchio di Reno (BO)



2.3.2 Equilibrio di parte capitale

EQUILIBRIO DI PARTE CAPITALE					
EQUILIBRIO ECONOMICO-FINANZIARIO		RENDICONTO ANNO 2023	COMPETENZA ANNO 2024	COMPETENZA ANNO 2025	COMPETENZA ANNO 2026
P) Utilizzo risultato di amministrazione presunto per spese di investimento	(+)	1.809.148,35	-	-	-
Q) Fondo pluriennale vincolato per spese in conto capitale	(+)	1.475.205,90	-	-	-
R) Entrate Titoli 4.00 - 5.00 - 6.00	(+)	4.287.726,54	12.664.226,95	3.724.001,84	2.000.000,00
C) Entrate Titolo 4.02.06 - Contributi agli investimenti direttamente destinati al rimborso dei prestiti da amministrazioni pubbliche	(-)	-	-	-	-
I) Entrate di parte capitale destinate a spese correnti in base a specifiche disposizioni di legge o dei principi contabili	(-)	600.000,00	600.000,00	600.000,00	600.000,00
S1) Entrate Titolo 5.02 per Riscossione crediti di breve termini	(-)	-	-	-	-
S2) Entrate Titolo 5.03 per Riscossione crediti di medio-lungo termine	(-)	-	-	-	-
T) Entrate Titolo 5.04 relative a Altre entrate per riduzioni di attività finanziaria	(-)	950.000,00	-	-	-
L) Entrate di parte corrente destinate a spese di investimento in base a specifiche disposizioni di legge o dei principi contabili	(+)	9.795,29	24.000,00	-	-
M) Entrate da accensione di prestiti destinate a estinzione anticipata dei prestiti	(-)	-	-	-	-
U) Spese Titolo 2.0 – Spese in conto capitale	(-)	3.173.442,98	12.088.226,95	3.124.001,84	1.400.000,00
<i>di cui fondo pluriennale vincolato di spesa</i>			-	-	-
U1) Fondo pluriennale vincolato in c/capitale (di spesa)		1.815.122,66	-	-	-
V) Spese Titolo 3.01 per Acquisizioni di attività finanziarie	(-)	-	-	-	-
E) Spese Titolo 2.04 – Altri trasferimenti in conto capitale	(+)	-	-	-	-
EQUILIBRIO DI PARTE CAPITALE Z=P+Q+R-C-I-S1-S2-T+L-M-U-V+E – Z1) RISULTATO DI COMPETENZA IN C/CAPITALE		1.043.310,44	0,00	0,00	0,00
Z/1) Risorse accantonate in c/capitale stanziato nel bilancio dell'esercizio 2023	(-)	0,00	0,00	0,00	0,00
Risorse vincolate in c/capitale nel bilancio	(-)	165.622,91	0,00	0,00	0,00
Z2) EQUILIBRIO DI BILANCIO IN C/CAPITALE		877.687,53	0,00	0,00	0,00
Variazione accantonamenti in c/capitale effettuata in sede di rendiconto (+)/(-)	(-)	0,00	0,00	0,00	0,00
		877.687,53	0,00	0,00	0,00



Comune di Casalecchio di Reno
Via dei Mille, 9
40033 Casalecchio di Reno (BO)



2.3.3 Equilibrio finale

EQUILIBRIO ECONOMICO-FINANZIARIO		COMPETENZA ANNO DI RIFERIMENTO DEL BILANCIO 2024	COMPETENZA ANNO 2025	COMPETENZA ANNO 2026
S1) Entrate Titolo 5.02 per Riscossione crediti di breve termine	(+)	0,00	0,00	0,00
S2) Entrate Titolo 5.03 per Riscossione crediti di medio-lungo termine	(+)	0,00	0,00	0,00
T) Entrate Titolo 5.04 relative a Altre entrate per riduzioni di attività finanziaria	(+)	0,00	0,00	0,00
X1) Spese Titolo 3.02 per Concessione crediti di breve termine	(-)	0,00	0,00	0,00
X2) Spese Titolo 3.03 per Concessione crediti di medio-lungo termine	(-)	0,00	0,00	0,00
Y) Spese Titolo 3.04 per Altre spese per acquisizioni di attività finanziarie	(-)	0,00	0,00	0,00
EQUILIBRIO FINALE				
W = O+Z+S1+S2+T-X1-X2-Y		0,00	0,00	0,00
Saldo corrente ai fini della copertura degli investimenti pluriennali:				
Equilibrio di parte corrente (O)		0,00	0,00	0,00
Utilizzo risultato di amministrazione presunto per il finanziamento di spese correnti e del rimborso prestiti (H) al netto del fondo anticipazione di liquidità	(-)	552.000,00		
Equilibrio di parte corrente ai fini della copertura degli investimenti plurienn.		-552.000,00	0,00	0,00

2.4. Risultato di amministrazione ultimo esercizio chiuso

Rendiconto dell'esercizio 2023

Fondo cassa al 1° gennaio	(+)	10.146.888,59
Riscossioni	(+)	45.125.714,53
Pagamenti	(-)	44.270.771,92
Fondo cassa al 31 dicembre	(+)	11.001.831,20
Residui attivi	(+)	7.662.610,44
di cui residui attivi incassati alla data del 31/12 in conti correnti postali e bancari in attesa del		268.160,57
Residui passivi	(-)	6.745.979,38
FPV di parte corrente	(-)	727.816,85
FPV di parte capitale	(-)	1.815.122,66
RISULTATO DI AMMINISTRAZIONE		9.375.522,75



Comune di Casalecchio di Reno
Via dei Mille, 9
40033 Casalecchio di Reno (BO)



Composizione risultato di amministrazione	2023
Accantonato	6.153.392,24
Vincolato	1.450.842,02
Destinato agli investimenti	418.686,62
Libero	1.352.601,87
Totale	9.375.522,75

2.5. Fondo di cassa

Il fondo di cassa al 01/01/2024 ammonta a € 11.001.831,20, di cui:

FONDI VINCOLATI	€	3.548.219,27
FONDI NON VINCOLATI	€	7.453.611,93
TOTALE	€	11.001.831,20



Comune di Casalecchio di Reno
Via dei Mille, 9
40033 Casalecchio di Reno (BO)



2.6. Utilizzo avanzo di amministrazione nel bilancio di previsione:

	2024
Finanziamento debiti fuori bilancio	0
Salvaguardia equilibri di bilancio	0
Spese correnti non permanenti	552.000,00
Spese di investimento	-
Estinzione anticipata di prestiti	0
Totale	552.000,00

2.7 Gestione dei residui. Totale residui al 31/12/2023

RESIDUI ATTIVI	Iniziali	Riscossi	Maggiori	Minori	Riaccertati	Da riportare	Residui dalla competenza	Totale residui di fine gestione
Primo anno del mandato	a	b	c	d	e	f = (a-b+c-d-e)	g	h = (f+g)
Titolo 1 - Tributarie	1.391.340,63	1.038.514,47		349.630,16	-	3.196,00	1.088.577,72	1.091.773,72
Titolo 2 - Trasferimenti correnti	539.430,28	494400,43	-	23.493,37	-	21.536,48	196.742,70	218.279,18
Titolo 3 - Extratributarie	1.157.797,23	912.299,60	-	215.896,30	-	29.601,33	2.610.068,49	2.639.669,82
Parziale titoli 1+2+3	3.088.568,14	2.445.214,50	-	589.019,83	0,00	54.333,81	3.895.388,91	3.949.722,72
Titolo 4 - In conto capitale	3.447.591,22	988.305,70	-	109.031,37	-	2.350.254,15	245.505,00	2.595.759,15
Titolo 5 - Riduzione a.fin.	152.591,19	0,00	-	-	-	152.591,19	950.000,00	1.102.591,19
Titolo 6 - Accensione prestiti	0,00	0,00	-	-	-	0,00	0,00	0,00
Titolo 7 - Anticipazione tesoriere	0,00	0,00	-	-	-	0,00	0,00	0,00



Comune di Casalecchio di Reno
Via dei Mille, 9
40033 Casalecchio di Reno (BO)



Titolo 9 - Entrate per conto terzi	16.599,01	1.109,14	-	8.120,71	-	7.369,16	7.168,22	14.537,38
Totale titoli 1+2+3+4+5+6+7+9	6.705.349,56	3.434.629,34	-	706.171,91	0,00	2.564.548,31	5.098.062,13	7.662.610,44

RESIDUI PASSIVI	Iniziali	Pagati	Maggiori	Minori	Riaccertati	Da riportare	Residui dalla competenza	Totale residui di fine gestione
Primo anno del mandato	a	b	c	d	e	f = (a-b+c-d)	g	h = (f+g)
Titolo 1 - Spese correnti	3.678.670,70	2.689.828,90	-	265.623,53	716.463,12	723.218,27	4.106.925,09	4.830.143,36
Titolo 2 - Spese in conto capitale	1.738.651,72	572.020,28	-	136.269,91	4.886.491,35	1.030.361,53	453.342,80	1.483.704,33
Titolo 3 - Incremento a.fin.	-	-	-	-	-	-	-	-
Titolo 4 - Rimborso prestiti	-	-	-	-	-	-	-	-
Titolo 5 - Chiusura ant. tesoreria	-	-	-	-	-	-	-	-
Titolo 7 - Spese per conto terzi	888.978,14	734.776,97	-	2.704,90	-	151.496,27	280.635,42	432.131,69
Totale titoli 1+2+3+4+5+7	6.306.300,56	3.996.626,15	-	404.598,34	5.602.954,47	1.905.076,07	4.840.903,31	6.745.979,38



Comune di Casalecchio di Reno
Via dei Mille, 9
40033 Casalecchio di Reno (BO)



2.8. Analisi anzianità dei residui distinti per anno di provenienza.

I residui attivi, classificati secondo l'esercizio di derivazione, dopo il riaccertamento dei residui sono i seguenti:

	2017 e precedenti	2018	2019	2020	2021	2022	2023	TOTALE ULTIMO RENDICONTO
Titolo 1	0,00	0,00	0,00	0,00	0,00	3.196,00	1.088.577,72	1.091.773,72
Titolo 2	0,00	0,00	0,00	7.120,61	3.500,00	10.915,87	196.742,70	218.279,18
Titolo 3	0,00	0,00	5.258,40	2.682,00	0,00	21.660,93	2.606.565,41	2.636.166,74
Titolo 4	242.277,74	0,00	312.357,88	178.812,06	428.145,32	1.188.661,15	249.008,08	2.599.262,23
Titolo 5	0,00	0,00	0,00	0,00	152.591,19	0,00	950000,00	1.102.591,19
Titolo 6	0,00	0,00	0,00	0,00	0,00	0,00	0,00	0,00
Titolo 7	0,00	0,00	0,00	0,00	0,00	0,00	0,00	0,00
Titolo 9	7.369,16	0,00	0,00	0,00	0,00	0,00	7168,22	14.537,38
TOTALE	249.646,90	0,00	317.616,28	188.614,67	584.236,51	1.224.433,95	5.098.062,13	7.662.610,44

I residui passivi, classificati secondo l'esercizio di derivazione, dopo il riaccertamento dei residui sono i seguenti:

	2017 e precedenti	2018	2019	2020	2021	2022	2023	TOTALE ULTIMO RENDICONTO
Titolo 1	61.483,12	64.493,70	158.939,52	164.216,62	159.531,23	114.554,08	4.106.925,09	4.830.143,36
Titolo 2	237.125,12	18.587,18	0,00	242.053,68	0,00	532.595,55	453.342,80	1.483.704,33
Titolo 3	0,00	0,00	0,00	0,00	0,00	0,00	0,00	0,00
Titolo 4	0,00	0,00	0,00	0,00	0,00	0,00	0,00	0,00
Titolo 5	0,00	0,00	0,00	0,00	0,00	0,00	0,00	0,00
Titolo 7	141.151,99	1.000,00	2.279,04	79,00	238,48	6.747,76	280.635,42	432.131,69
TOTALE	439.760,23	84.080,88	161.218,56	406.349,30	159.769,71	653.897,39	4.840.903,31	6.745.979,38



Comune di Casalecchio di Reno
Via dei Mille, 9
40033 Casalecchio di Reno (BO)



PARTE 3 – PAREGGIO DI BILANCIO

3.1 Posizione dell'ente:

Indicare la posizione dell'ente rispetto agli adempimenti del pareggio di bilancio; indicare "S" se è soggetto al pareggio; "NS" se non è soggetto; indicare "E" se è stato escluso dal pareggio per disposizioni di legge:

S

3.2. Indicare se nell'anno precedente all'insediamento l'ente è risultato inadempiente al pareggio di bilancio:

NO

3.3. L'ente ha rispettato il pareggio di bilancio

Equilibri finanziari e principi contabili

Il sistema articolato del bilancio identifica gli obiettivi, destina le risorse nel rispetto del pareggio generale tra risorse attribuite (entrate) e relativi impieghi (uscite) e separa, infine, la destinazione della spesa in quattro diverse tipologie: la gestione corrente, gli interventi negli investimenti, l'utilizzo dei movimenti di fondi e la registrazione dei servizi per conto terzi. I modelli di bilancio e rendiconto adottano la stessa suddivisione.

La situazione di iniziale equilibrio tra entrate e uscite è stata oggetto di un costante monitoraggio tecnico in modo da garantire che con le variazioni di bilancio fossero conservati gli equilibri e mantenuta la copertura delle spese correnti ed il finanziamento degli investimenti. Con l'attività di gestione, e il conseguente accertamento delle entrate e impegno delle spese, gli stanziamenti si sono tradotti in accertamenti e impegni.

A rendiconto, pertanto, la situazione di equilibrio che continua a riscontrarsi in termini di stanziamenti finali non trova più corrispondenza con i corrispondenti movimenti contabili di accertamento ed impegno, creando così le condizioni per la formazione di un risultato di competenza che può avere segno positivo (avanzo) o negativo (disavanzo). Il prospetto, limitato alla sola competenza, riporta la situazione in termini di stanziamenti e di relativo risultato di avanzo positivo.



Comune di Casalecchio di Reno
Via dei Mille, 9
40033 Casalecchio di Reno (BO)



Equilibrio di bilancio 2023 (Stanziamanti finali)	Entrate (+)	Uscite (-)	Risultato (+/-)
Corrente	35.222.711,20	38.691.544,22	-3.468.833,02
Investimenti	15.774.146,39	18.482.500,64	-2.708.354,25
Movimento di fondi	20.000.000,00	20.334.178,95	-334.178,95
Servizi per conto di terzi	13.422.200,00	13.422.200,00	0,00
fpv	1.853.382,87		1.853.382,87
avanzo	4.657.983,35		4.657.983,35
TOTALE	90.930.423,81	90.930.423,81	0,00
Risultato di competenza 2023 (Accertamenti/Impegni)	Entrate (+)	Uscite (-)	Risultato (+/-)
Corrente	36.463.950,28	34.619.956,65	1.843.993,63
Investimenti	4.287.726,54	4.123.442,98	164.283,56
Movimento di fondi	0,00	334.178,95	-334.178,95
Servizi per conto di terzi	6.037.470,50	6.037.470,50	0,00
fpv	1.853.382,87	2.542.939,51	-689.556,64
avanzo	4.657.983,35		4.657.983,35
TOTALE	53.300.513,54	47.657.988,59	5.642.524,95

Composizione ed equilibrio del bilancio corrente

Il bilancio è stato costruito e poi aggiornato distinguendo la parte corrente dagli investimenti, proprio in considerazione della diversa natura e funzione dei due ambiti d'azione. In particolare, nel configurare il bilancio corrente, composto dalle entrate e uscite destinate a garantire il funzionamento dell'ente, è stata rispettata la regola che impone il pareggio, in termini di previsioni di competenza, delle spese previste in ciascun anno con altrettante risorse di entrata.

Per attribuire gli importi ai rispettivi esercizi è stato seguito il criterio della competenza potenziata il quale prescrive che le entrate e le uscite correnti siano imputate negli esercizi in cui andranno a scadere le singole obbligazioni attive o passive.

Gli stanziamenti sono stati allocati negli anni in cui questa condizione si sarebbe verificata e rispettando, quando le informazioni disponibili sulle uscite lo hanno consentito, la progressione temporale nell'esecuzione delle forniture oppure, in via generale, i tempi di prevista maturazione dei debiti esigibili. I criteri di massima adottati per imputare la spesa corrente di competenza sono stati i seguenti:

- lo stanziamento con il relativo impegno è collocato nel medesimo esercizio solo se l'obbligazione passiva, sorta con il perfezionamento del procedimento amministrativo, è interamente esigibile nello stesso anno;
- per le sole uscite finanziate da entrate a specifica destinazione, se la prestazione sarà eseguita in un arco di tempo superiore all'esercizio, è stato applicato il principio che richiede di stanziare tra le spese, con la tecnica del fondo pluriennale vincolato (FPV) e fino



Comune di Casalecchio di Reno
Via dei Mille, 9
40033 Casalecchio di Reno (BO)



all'esercizio che precede il completamento della prestazione, un importo pari alla quota che diventerà esigibile solo in futuro (imputazione in C/esercizi futuri);

- sempre nelle situazioni appena descritte, la parte di spesa che si prevede sarà realizzata in ciascun anno, facendo così nascere per lo stesso importo un'obbligazione esigibile, è stata attribuita al programma di parte corrente di quello stesso esercizio.

Per quanto riguarda invece il mantenimento dell'equilibrio di parte corrente (competenza), questo è stato raggiunto anche valutando, dove la norma lo consente, l'eventuale applicazione in entrata di una quota dell'avanzo a cui si aggiunge, per effetto della possibile imputazione ad esercizi futuri di spese correnti finanziate in esercizi precedenti da entrate a specifica destinazione, anche dello stanziamento in entrata del corrispondente fondo pluriennale (FPV). Il prospetto mostra le poste che compongono l'equilibrio.

EQUILIBRIO ECONOMICO-FINANZIARIO		COMPETENZA (ACCERTAMENTI E IMPEGNI IMPUTATI ALL'ESERCIZIO)
A) Fondo pluriennale vincolato per spese correnti iscritto in entrata	(+)	378.176,97
AA) Recupero disavanzo di amministrazione esercizio precedente	(-)	0,00
Q1) Fondo pluriennale vincolato per spese titolo 2.04 Altri trasferimenti in conto capitale iscritto in entrata	(+)	0,00
B) Entrate Titoli 1.00 - 2.00 - 3.00	(+)	36.463.950,28
<i>di cui per estinzione anticipata di prestiti</i>		0,00
C) Entrate Titolo 4.02.06 - Contributi agli investimenti direttamente destinabili al rimborso dei prestiti da amministrazioni pubbliche	(+)	0,00
D) Spese Titolo 1.00 - Spese correnti	(-)	34.619.956,65
- di cui spese correnti non ricorrenti finanziate con utilizzo del risultato di amministrazione		0,00
D1) Fondo pluriennale vincolato di parte corrente (di spesa)	(-)	727.816,85
E) Spese Titolo 2.04 - Trasferimenti in conto capitale	(-)	0,00
E1) Fondo pluriennale vincolato di spesa - titolo 2.04 Altri trasferimenti in conto capitale	(-)	0,00
F1) Spese Titolo 4.00 - Quote di capitale amm.to dei mutui e prestiti obbligazionari	(-)	334.178,95
<i>di cui per estinzione anticipata di prestiti</i>		0,00
F2) Fondo anticipazioni di liquidità	(-)	0,00
G) Somma finale (G=A-AA+Q1+B+C-D-D1-D2-E-E1-F1-F2)		1.160.174,80
ALTRE POSTE DIFFERENZIALI, PER ECCEZIONI PREVISTE DA NORME DI LEGGE E DAI PRINCIPI CONTABILI, CHE HANNO EFFETTO SULL'EQUILIBRIO EX ARTICOLO 162, COMMA 6, DEL TESTO UNICO DELLE LEGGI SULL'ORDINAMENTO DEGLI ENTI LOCALI		
H) Utilizzo avanzo di amministrazione per spese correnti e per rimborso prestiti	(+)	2.848.835,00
<i>di cui per estinzione anticipata di prestiti</i>		0,00
I) Entrate di parte capitale destinate a spese correnti in base a specifiche disposizioni di legge o dei principi contabili	(+)	600.000,00
<i>di cui per estinzione anticipata di prestiti</i>		0,00



Comune di Casalecchio di Reno
Via dei Mille, 9
40033 Casalecchio di Reno (BO)



L) Entrate di parte corrente destinate a spese di investimento in base a specifiche disposizioni di legge o dei principi contabili	(-)	9.795,29
M) Entrate da accensione di prestiti destinate a estizione anticipata dei prestiti	(+)	0,00
O1) RISULTATO DI COMPETENZA DI PARTE CORRENTE (O1=G+H+I-L+M)		4.599.214,51
- Risorse accantonate di parte corrente stanziata nel bilancio dell'esercizio 2023	(-)	1.481.465,64
- Risorse vincolate di parte corrente nel bilancio	(-)	383.304,49
O2) EQUILIBRIO DI BILANCIO DI PARTE CORRENTE	(-)	2.734.444,38
- Variazione accantonamenti di parte corrente effettuata in sede di rendiconto (+)/(-)	(-)	1.590.732,11
O3) EQUILIBRIO COMPLESSIVO DI PARTE CORRENTE		1.143.712,27

Composizione ed equilibrio del bilancio investimenti

Anche le poste del bilancio degli investimenti sono state separate da quelle di parte corrente e ciò, al fine di garantire l'autonomo finanziamento di questi due comparti, così diversi per origine e finalità. Il bilancio degli interventi in conto capitale si compone dalle entrate e uscite destinate a finanziare l'acquisto, la fornitura, la costruzione o la manutenzione straordinaria di beni o servizi di natura durevole. In tale ambito, è stata rispettata la regola di carattere generale che impone all'ente la completa copertura, in termini di accertamento, delle spese previste con altrettante risorse in entrata.

Le spese di investimento, una volta ottenuto il finanziamento, sono state registrate negli anni in cui si prevede andranno a scadere le singole obbligazioni passive derivanti dal rispettivo contratto o convenzione. Le uscite in conto capitale, di norma, diventano impegnabili solo nell'esercizio in cui è esigibile la corrispondente spesa (principio della competenza potenziata). I criteri generali seguiti per imputare la spesa di investimento sono stati i seguenti:

- l'intero stanziamento è collocato nel medesimo esercizio solo se è previsto che l'obbligazione passiva, sorta con la chiusura del procedimento amministrativo, è interamente esigibile nello stesso anno;
- se il crono-programma, che definisce lo stato di avanzamento dei lavori, prevede invece che l'opera sarà ultimata in un arco di tempo superiore all'esercizio, è stata applicata la regola che richiede di stanziare tra le spese, con la tecnica del fondo pluriennale vincolato (FPV) e fino all'esercizio che precede la fine dei lavori, un importo pari alla quota che diventerà esigibile solo in futuro (imputazione in C/esercizi futuri);
- sempre nella stessa ipotesi e salvo le eccezioni previste dalla norma, la parte di spesa che si prevede sarà realizzata in ciascun esercizio, facendo così nascere per lo stesso importo un'obbligazione esigibile, è stata attribuita al programma di parte investimento di quello stesso anno.

Per quanto riguarda invece il conseguimento dell'equilibrio di parte investimenti (competenza), questo è stato raggiunto anche valutando, dove la norma lo consente, l'eventuale applicazione in entrata di una quota dell'avanzo a cui si aggiunge, per effetto della possibile imputazione ad esercizi futuri di spese in conto capitale finanziate da entrate a specifica destinazione, anche dello stanziamento in entrata del corrispondente fondo



Comune di Casalecchio di Reno
Via dei Mille, 9
40033 Casalecchio di Reno (BO)



pluriennale (FPV). Il prospetto seguente mostra le poste che compongono l'equilibrio e il risultato degli investimenti.

EQUILIBRIO ECONOMICO-FINANZIARIO		COMPETENZA (ACCERTAMENTI E IMPEGNI IMPUTATI ALL'ESERCIZIO)
P) Utilizzo avanzo di amministrazione per spese di investimento	(+)	1.809.148,35
Q) Fondo pluriennale vincolato per spese in conto capitale iscritto in entrata	(+)	1.475.205,90
Q1) Fondo pluriennale vincolato per spese titolo 2.04 Altri trasferimenti in conto capitale iscritto in entrata	(-)	0,00
J2) Fondo pluriennale vincolato per spese titolo 3.01 Acquisizioni di attività finanziarie iscritto in entrata	(+)	0,00
R) Entrate Titoli 4.00 - 5.00 - 6.00	(+)	4.287.726,54
C) Entrate Titolo 4.02.06 - Contributi agli investimenti direttamente destinati al rimborso dei prestiti da amministrazioni pubbliche	(-)	0,00
I) Entrate di parte capitale destinate a spese correnti in base a specifiche disposizioni di legge o dei principi contabili	(-)	600.000,00
S1) Entrate Titolo 5.02 per Riscossioni di crediti di breve termine	(-)	0,00
S2) Entrate Titolo 5.03 per Riscossioni di crediti medio-lungo termine	(-)	0,00
T) Entrate Titolo 5.04 - relative a Altre entrate per riduzioni di attività finanziaria	(-)	950.000,00
L) Entrate di parte corrente destinate a spese di investimento in base a specifiche disposizioni di legge o dei principi contabili	(+)	9.795,29
M) Entrate da accensione di prestiti destinate a estinzione anticipata dei prestiti	(-)	0,00
U) Spese Titolo 2.00 - Spese in conto capitale	(-)	3.173.442,98
U1) Fondo pluriennale vincolato in c/capitale (di spesa)	(-)	1.815.122,66
V) Spese Titolo 3.01 per Acquisizioni di attività finanziarie	(-)	0,00
Y2) Fondo pluriennale vincolato per spese titolo 3.01 Acquisizioni di attività finanziarie iscritto in spesa	(-)	0,00
E) Spese Titolo 2.04 - Trasferimenti in conto capitale	(+)	0,00
E1) Fondo pluriennale vincolato di spesa - titolo 2.04 Altri trasferimenti in conto capitale	(+)	0,00
Z1) RISULTATO DI COMPETENZA IN C/CAPITALE (Z1) = P+Q-Q1+J2+R-C-I-S1-S2-T+L-M-U-U1-U2-V-Y2+E+ E1)		1.043.310,44
Z/1) Risorse accantonate in c/capitale stanziare nel bilancio dell'esercizio 2023	(-)	0,00
- Risorse vincolate in c/capitale nel bilancio	(-)	165.622,91
Z2) EQUILIBRIO DI BILANCIO IN C/CAPITALE		877.687,53
- Variazione accantonamenti in c/capitale effettuata in sede di rendiconto (+)/(-)	(-)	0,00
Z3) EQUILIBRIO COMPLESSIVO IN CAPITALE		877.687,53



Comune di Casalecchio di Reno
Via dei Mille, 9
40033 Casalecchio di Reno (BO)



Equilibrio complessivo

EQUILIBRIO ECONOMICO-FINANZIARIO		COMPETENZA (ACCERTAMENTI E IMPEGNI IMPUTATI ALL'ESERCIZIO)
J) Utilizzo risultato di amministrazione per l'incremento di attività finanziarie	(+)	0,00
J1) Fondo pluriennale vincolato per incremento di attività finanziarie iscritto in entrata	(+)	0,00
J2) Fondo pluriennale vincolato per spese Titolo 3.01 Acquisizioni di attività finanziarie iscritto in entrata	(-)	0,00
S1) Entrate Titolo 5.02 per Riscossione crediti di breve termine	(+)	0,00
S2) Entrate Titolo 5.03 per Riscossione crediti di medio-lungo termine	(+)	0,00
T) Entrate Titolo 5.04 relative a Altre entrate per riduzioni di attività finanziarie	(+)	950.000,00
X1) Spese Titolo 3.02 per Concessione crediti di breve termine	(-)	0,00
X2) Spese Titolo 3.03 per Concessione crediti di medio-lungo termine	(-)	0,00
Y) Spese Titolo 3.04 per Altre spese per incremento di attività finanziarie	(-)	950.000,00
Y1) Fondo pluriennale vincolato per incremento di attività finanziarie (di spesa)	(-)	0,00
Y2) Fondo pluriennale vincolato per spese Titolo 3.01 Acquisizioni di attività finanziarie iscritto in spesa	(+)	0,00
W1) RISULTATO DI COMPETENZA (W/1 = O1+Z1+J+J1-J2+S1+S2+T-X1-X2-Y-Y1+Y2)		5.642.524,95
Risorse accantonate stanziare nel bilancio dell'esercizio 2023	(-)	1.481.465,64
Risorse vincolate nel bilancio	(-)	548.927,40
W2 EQUILIBRIO DI BILANCIO		3.612.131,91
Variazione accantonamenti effettuata in sede di rendiconto	(-)	1.590.732,11
W3 EQUILIBRIO COMPLESSIVO		2.021.399,80

Saldo corrente ai fini della copertura degli investimenti pluriennali:

O1) Risultato di competenza di parte corrente		4.599.214,51
Utilizzo risultato di amministrazione destinato al finanziamento di spese correnti ricorrenti e al rimborso di prestiti al netto del fondo anticipazione di liquidità	(-)	2.848.835,00
Entrate non ricorrenti che non hanno dato copertura a impegni	(-)	0,00
- Risorse accantonate di parte corrente stanziare nel bilancio dell'esercizio 2023 (1)	(-)	1.481.465,64
- Variazione accantonamenti di parte corrente effettuata in sede di rendiconto '(+)/(-)' (2)	(-)	1.590.732,11
- Risorse vincolate di parte corrente nel bilancio (3)	(-)	383.304,49
Equilibrio di parte corrente ai fini della copertura degli investimenti pluriennali.		-1.705.122,73

I dati previsti nei nuovi quadri degli equilibri di bilancio vengono riassunti anche nel quadro generali riassuntivo:

ENTRATE	ACCERTAMENTI	INCASSI	SPESE	IMPEGNI	PAGAMENTI
Fondo di cassa all'inizio dell'esercizio		10.146.888,59			
Utilizzo avanzo di	4.657.983,35		Disavanzo di	0,00	



Comune di Casalecchio di Reno

Via dei Mille, 9

40033 Casalecchio di Reno (BO)



amministrazione			amministrazione		
di cui utilizzo Fondo anticipazioni di liquidità	0,00				
Fondo pluriennale vincolato di parte corrente	378.176,97				
Fondo pluriennale vincolato in c/capitale	1.475.205,90				
di cui fondo pluriennale vincolato in c/capitale finanziario da debito	0,00				
Fondo pluriennale vincolato per incremento di attività finanziarie	0,00				
Titolo 1 - Entrate correnti di natura tributaria, contributiva e perequativa	25.869.851,71	25.819.788,46	Titolo 1 - Spese correnti	34.619.956,65	33.202.860,46
Titolo 2 - Trasferimenti correnti	2.455.239,86	2.752.897,59	Fondo pluriennale vincolato di parte corrente	727.816,85	
Titolo 3 - Entrate extratributarie	8.138.858,71	6.441.089,82			
			Titolo 2 - Spese in conto capitale	3.173.442,98	3.292.120,46
Titolo 4 - Entrate in conto capitale	2.387.726,54	3.130.527,24	Fondo pluriennale vincolato in c/capitale	1.815.122,66	
			di cui fondo pluriennale vincolato in c/capitale finanziato da debito	0,00	
Titolo 5 - Entrate da riduzione di attività finanziarie	950.000,00	0,00	Titolo 3 - Spese per incremento di attività finanziarie	950.000,00	950.000,00
			Fondo pluriennale vincolato per attività finanziarie	0,00	
Totale entrate finali	39.801.676,82	38.144.303,11	Totale spese finali	41.286.339,14	37.444.980,92
Titolo 6 - Accensione di prestiti	950.000,00	950.000,00	Titolo 4 - Rimborso di prestiti	334.178,95	334.178,95
Titolo 7 - Anticipazioni da istituto tesoriere/cassiere	0,00	0,00	Fondo anticipazioni di liquidità	0,00	
Titolo 9 - Entrate per conto di terzi e partite di giro	6.037.470,50	6.031.411,42	Titolo 5 - Chiusura Anticipazioni da istituto tesoriere/cassiere	0,00	0,00
TOTALE COMPLESSIVO ENTRATE	53.300.513,54	55.272.603,12	Titolo 7 - Spese per conto di terzi e partite di giro	6.037.470,50	6.491.612,05
DISAVANZO DI COMPETENZA	0,00		TOTALE COMPLESSIVO SPESE	47.657.988,59	44.270.771,92
TOTALE A PAREGGIO	53.300.513,54	55.272.603,12	AVANZO DI COMPETENZA/FONDO DI CASSA	5.642.524,95	11.001.831,20
			TOTALE A PAREGGIO	53.300.513,54	55.272.603,12
			GESTIONE DEL BILANCIO		
			a) Avanzo di competenza (+) /Disavanzo di competenza (-)	5.642.524,95	
			b) Risorse accantonate stanziare nel bilancio dell'esercizio 2023 (+)	1.481.465,64	
			c) Risorse vincolate nel bilancio (+)	548.927,40	
			d) Equilibrio di bilancio (d=a-b-c)	3.612.131,91	
			GESTIONE DEGLI ACCANTONAMENTI IN SEDE DI RENDICONTO		
			d) Equilibrio di bilancio (+)/(-)	3.612.131,91	
			e) Variazione accantonamenti effettuata in sede di rendiconto(+)/(-)	1.590.732,11	
			f) Equilibrio complessivo (f=d-e)	2.021.399,80	



Comune di Casalecchio di Reno
Via dei Mille, 9
40033 Casalecchio di Reno (BO)



PARTE 4 - SITUAZIONE DELL'INDEBITAMENTO

4.1. Indebitamento dell'ente: indicare le entrate derivanti da accensioni di prestiti al 31 dicembre 2023.

Indebitamento complessivo (Consistenza al 31.12)	Rendiconto 2023
Consistenza iniziale (+)	9.407.118,15
Nuovi prestiti (+)	950.000,00
Prestiti rimborsati (-)	334.178,95
Estinzioni anticipate (-)	-
Altre variazioni da specificare	
Totale consistenza finale 31.12	10.022.939,20

	2023
Residuo debito finale	10.022.393,20
Popolazione residente	35.575
Rapporto tra residuo debito e popolazione residente	281,73

4.2. Rispetto del limite di indebitamento. Indicare la percentuale di indebitamento sulle entrate correnti di ciascun anno, ai sensi dell'art. 204 del TUEL nell'esercizio precedente, nell'esercizio in corso e nei tre anni successivi (previsione):

Anno	2022	2023	2024	2025	2026
Entrate correnti previste	36.955.565,28	34.759.206,88	34.638.790,64	28.617.321,64	28.465.057,64
Interessi passivi	445.170,99	449.326,05	470.551,74	450.003,35	428.750,41
% su entrate correnti	1,20%	1,29%	1,36%	1,57%	1,51%
Limite art. 204 TUEL	10%	10%	10%	10%	10%

4.3. Anticipazione di tesoreria (art. 222 Tuel)

IMPORTO MASSIMO CONCEDIBILE: € 8.234.837,00
IMPORTO CONCESSO € 8.234.837,00



Comune di Casalecchio di Reno
Via dei Mille, 9
40033 Casalecchio di Reno (BO)



4.4. Accesso al fondo straordinario di liquidità della Cassa Depositi e Prestiti spa (art. 1, D.L. n. 35/2013, conv. in L. n. 64/2013)

L'Ente non ha beneficiato del fondo straordinario di liquidità presso Cassa Depositi e Prestiti S.p.A.

4.5. Utilizzo strumenti di finanza derivata: Indicare se l'ente ha in corso contratti relativi a strumenti derivati. Indicare il valore complessivo di estinzione dei derivati in essere indicato dall'istituto di credito contraente, valutato alla data dell'ultimo rendiconto approvato. L'Ente non ha in corso contratti di finanza derivata



Comune di Casalecchio di Reno
Via dei Mille, 9
40033 Casalecchio di Reno (BO)



5. SITUAZIONE ECONOMICO – PATRIMONIALE DELL'ENTE

Anno 2023

5.1 Conto del patrimonio in sintesi. Indicare i dati relativi all'ultimo rendiconto approvato, ai sensi dell'art. 230 del TUEL.

Attivo	Importo	Passivo	Importo
Immobilizzazioni immateriali	158.174,55	Patrimonio netto	97.527.912,78
Immobilizzazioni materiali	90.466.178,10		
Immobilizzazioni finanziarie	18.135.026,52		
Rimanenze	-		
Crediti	4.640.462,32	Fondi rischi ed oneri	4.482.840,45
Attività finanziarie non immobilizzate	-	Conferimenti	
Disponibilità liquide	12.372.582,96	Debiti	16.768.918,58
Ratei e risconti attivi	-	Ratei e risconti passivi	6.992.752,64
Totale	125.772.424,45	Totale	125.772.424,45

5.2. Conto economico in sintesi

VOCI DEL CONTO ECONOMICO	Importo
A) Proventi della gestione	36.368.746,40
B) Costi della gestione di cui:	40.515.893,05
quote di ammortamento d'esercizio	3.925.475,27
C) Proventi ed oneri finanziari	- 163.540,32
Proventi finanziari	193.800,61
Oneri finanziari	357.340,93
D) Rettifiche di valore attività finanziarie	0,00
E) Proventi ed Oneri straordinari	1.074.453,28
Proventi di cui	1.720.270,91
Insussistenze del passivo	
Sopravvenienze attive	971.413,00
Plusvalenze patrimoniali	148.857,91



Comune di Casalecchio di Reno
Via dei Mille, 9
40033 Casalecchio di Reno (BO)



	Oneri di cui	645.817,63
	Insussistenze dell'attivo	600.571,36
	Minusvalenze patrimoniali	
	Accantonamento per svalutazione crediti	
	Oneri straordinari	45.246,27
	RISULTATO PRIMA DELLE IMPOSTE (A-B+C+D+E)	- 3.236.233,69
Imposte		324.203,90
	RISULTATO DELL'ESERCIZIO	- 3.560.437,59

5.3. Riconoscimento debiti fuori bilancio

L'Ente non ha debiti fuori bilancio alla data di inizio del mandato amministrativo, né alla data di cessazione del mandato precedente

Sulla base delle risultante della relazione di inizio mandato del Comune di Casalecchio di Reno la situazione finanziaria e patrimoniale non presenta squilibri.

Casalecchio di Reno, 25 luglio 2024

IL SINDACO

Matteo Ruggeri

(Sottoscritto digitalmente ai sensi dell'art. 21 D.Lgs n. 82/2005 e s.m.i)