

..... PERIODICO DELL'AMMINISTRAZIONE COMUNALE



CASALECCHIO

CASALECCHIO NOTIZIE - ANNO XLIV N°1 MARZO-APRILE 2017

Notizie

***Bilancio sociale di
metà mandato 2014-2016***

VOGLIA DI AUTONOMIA?



CON ECO TERMO LOGIC PUOI RENDERE AUTONOMO L'IMPIANTO CENTRALIZZATO OTTIMIZZANDO IL CLIMA DEL TUO APPARTAMENTO, RISPARMIANDO FINO AL 30%.

Con il DL 102/2014 è stata recepita la direttiva europea sul risparmio energetico che prevede la dotazione in ogni condominio di un sistema di regolazione e ripartizione dei costi energetici (riscaldamento e acqua calda).

Una piccola rivoluzione, che promuove l'uso razionale dell'energia.

Con l'installazione del cronotermostato potrai finalmente regolare la temperatura della tua casa come se fosse un impianto autonomo.

Novità anche per la spesa dell'acqua calda che dovrà essere ripartita in ragione dei reali consumi e dei reali costi di produzione.

Eco Termo Logic, azienda leader con oltre cinquant'anni d'esperienza nel settore, con il proprio ufficio tecnico e un'organizzazione di esperti installatori, è in grado di progettare, installare e gestire qualsiasi sistema condominiale di ripartizione dei costi. I dati e i prospetti potranno essere consultati sul sito internet sul quale ogni amministratore condominiale e ogni utente potrà accedere con proprie credenziali per controllare i consumi, la spesa attuale e quella delle stagioni precedenti, scaricando i riparti e tutte le informazioni inerenti al proprio sistema. I nostri uffici sono a disposizione per il necessario supporto, per la redazione di progetti e preventivi, e per illustrare all'assemblea del condominio tutti gli aspetti tecnici, funzionali ed economici.

Per informazioni:
Eco Termo Logic
Via Tolmino, 54 - 40134 Bologna
Tel. 051.78.11.96-051.56.35.35 - Fax 051.56.07.14
www.ecotermologic.it - e-mail: info@ecotermologic.it



ECO TERMO LOGIC

SOMMARIO



Casalecchio Notizie
Periodico dell'Amministrazione Comunale
Trimestrale in distribuzione gratuita
Anno XLIV - N°1 marzo-aprile 2017
Bilancio sociale di metà mandato 2014-2016

Direttore Responsabile:
Gian Paolo Cavina

Direzione e Redazione:
Municipio di Casalecchio di Reno
via dei Mille, 9
Tel 051 598 242 • Fax 051 598 248

Per questo numero
Coordinatore redazione: Laura Lelli
Comitato di redazione: Marco Stefanelli,
Giovanna Riefolo, Mauro Ungarelli,
Massimiliano Rubbi, Francesco Borsari
*Si ringraziano tutti gli amministratori,
i dirigenti, i responsabili di servizio
per la collaborazione prestata*

Registrazione del Tribunale di Bologna
n. 4267 del 24 marzo 1973

Foto di: Archivio Comunale

Foto di copertina:
Veduta aerea di Casalecchio di Reno
Foto Archivio comunale (autore OmniaFoto)

Impaginazione e Raccolta Pubblicitaria:
EVENTI s.c. a r.l.
Via della Beverara 58/10 • 40131 Bologna
Tel. 051 634 04 80 • fax 051 634 21 92
eventi@eventibologna.com
www.eventibologna.com
Pubblicità inferiore al 50%

Stampa:
MIG - MODERNA INDUSTRIE GRAFICHE s.r.l.
Via dei Fornaciari, 4 • 40129 Bologna

Fascicolo consegnato in tipografia
il 4 aprile 2017
e stampato in 20.000 copie

Verso il 2019

Nel corso dei capitoli, all'interno delle cornici "Verso il 2019", vengono illustrate alcune azioni e progetti da realizzare entro la fine del mandato amministrativo (primavera 2019)

■ Introduzione	4
■ Carta d'identità	5
Organi Istituzionali, Popolazione, Bilancio	
■ Istituzioni rinnovate, risposte più efficaci	9
Unione dei Comuni, Città metropolitana, Performance, Trasparenza, Governance, Sistema sportelli, Partecipazione	
■ Il territorio: sviluppo, ambiente, tutela e rigenerazione	16
Sviluppo e tutela del territorio, Progetti strategici, Manutenzione, Trasporti, Mobilità, Ambiente, Energie rinnovabili, Rifiuti, Animali	
■ Commercio, promozione del territorio, lavoro e sicurezza	42
Mercati, Turismo, Controllo, Promozione, Lavoro, Sicurezza e Protezione civile	
■ Gruppi Consiliari	50
■ Sociale, salute e politiche abitative	55
Casa della Salute, Servizi socio-sanitari, Anziani, Disabili, Adulti, Famiglie, Bambini, Stranieri, Welfare e politiche solidali, Casa	
■ Educazione, sapere e diritto al futuro	64
Patto per la Scuola, Nidi d'infanzia, Educazione, Pari opportunità, Legalità, Giovani	
■ Conoscenza e creatività	70
Cultura, Casa della Conoscenza, Teatro, Centro giovanile, Sistema delle Case	
■ Sport e benessere diffuso	74
Città dello Sport, Sport di cittadinanza, Impianti, Inclusione, Salute	
■ La comunicazione	77
Servizi online, social media, canali on e off line, interazione	

Verso il 2019: il punto su servizi, criticità, prospettive a metà del mandato amministrativo



Il contesto economico e sociale di questi anni è stato difficile e complesso. La crisi economica ha colpito violentemente le imprese e conseguentemente anche le famiglie, attraverso la riduzione del lavoro. La leggera ripresa in alcuni settori negli ultimi mesi (in particolare sulle esportazioni), non compensa quanto si è perso negli anni. La condizione nella quale la nostra Amministrazione opera è quella di

una riduzione di risorse disponibili.

I servizi ai cittadini, i servizi sociali per gli anziani e le famiglie, il sistema educativo, in particolare i nidi, da tempo a livelli qualitativamente elevati in assoluto e rispetto alla media nazionale e della nostra regione, rischiano di avere sempre più difficoltà a mantenere gli standard a causa della riduzione delle risorse ai Comuni e per i vincoli all'autonomia nella gestione del bilancio.

Nonostante queste condizioni, abbiamo realizzato importanti progetti. La Casa della Salute, del valore di circa 11 milioni di euro, finanziata dalle urbanizzazioni di Meridiana Gold e da un mutuo che si sosterrà con gli affitti di AUSL, è un servizio che guarda al futuro dell'integrazione socio-sanitaria, alle famiglie, alla prevenzione della salute.

La riduzione della tassazione sulla prima casa e, seppur limitatamente, sulla tassa per i rifiuti rappresenta una scelta di controtendenza in un momento di crisi e difficoltà per le famiglie.

Il contesto nel breve periodo non è destinato a modificarsi positivamente, sappiamo che dobbiamo concentrarci sulle priorità mantenendo il dialogo con i cittadini in percorsi partecipativi.

In cima alla nostra agenda sta la difesa dei valori di fondo, solidarietà e tutela dei più deboli, quindi il sostegno alle famiglie attraverso i servizi sociali e al mondo della scuola per la forte valenza di prospettiva. Proseguiremo gli interventi sulla ristrutturazione degli edifici e sui progetti per la crescita culturale dei ragazzi.

Continueremo a focalizzarci su alcuni temi ambientali. La comunità solare rappresenta un progetto di alto profilo del quale occorre rilanciare l'adesione e la partecipazione per realizzare obiettivi di risparmio energetico e recupero ambientale. Sulla raccolta differenziata abbiamo raggiunto risultati significativi ma abbiamo la necessità, alla luce del bando per la scelta del gestore (oggi Hera), di avere maggiore impegno e nuove soluzioni per ridurre le criticità. Sul Parco della Chiusa (ex Talon) è in atto un percorso di coinvolgimento del mondo ambientalista e dei cittadini per una futura gestione che ne tuteli e valorizzi la biodiversità, gli edifici all'interno e la vocazione agricola.

Il Piano Strategico Comunale approvato recentemente faciliterà il recupero ambientale e percorsi di rigenerazione urbana. Resta

la difficoltà di trovare risorse per la manutenzione della città, un tempo derivanti dagli oneri di urbanizzazione sulle nuove costruzioni o sulle ristrutturazioni oggi quasi del tutto ferme.

Nuove o storiche attività commerciali, come la Dolce Lucia e non solo, hanno innovato l'offerta della ristorazione al centro della città. Sulla Coop in centro, un percorso partecipativo deciderà se e come sviluppare un punto vendita che risponda alle nuove esigenze. Affronteremo gli investimenti sul Futurshow e sui Centri Commerciali collegati con attenzione alle soluzioni sui problemi del traffico, dei parcheggi e dei disagi che già oggi esistono.

Questi investimenti danno un'opportunità rispetto alla quale non possiamo fallire.

Lo sviluppo del territorio passa attraverso la realizzazione di infrastrutture come la Nuova Porrettana, indispensabile per ridurre il traffico di attraversamento e liberarci da una situazione che ci ruba tempo e salute. L'interramento della ferrovia resta un obiettivo. Ora che vi è la certezza per l'investimento stradale, ci stiamo impegnando per raggiungere anche questo risultato che renderebbe più vivibile il nostro centro storico. Entro quest'anno avremo il casello autostradale a Borgonuovo che contribuirà ad una prima riduzione della pressione sulle nostre strade di almeno il 20%.

Continueremo a sviluppare la mobilità alternativa e lenta grazie al completamento dei collegamenti ciclabili avvalendoci anche di finanziamenti statali e regionali.

L'innovazione sulla pubblica illuminazione passa attraverso un bando di gara in corso che, una volta assegnato, assieme al sistema delle 56 telecamere presenti sul territorio (in fase di implementazione con accordi condominiali), contribuirà ad una migliore percezione della sicurezza dei cittadini. Stiamo anche analizzando progetti per una futura Caserma dei Carabinieri per aumentare ancora la già stretta collaborazione sulla gestione dell'ordine pubblico.

La cultura e lo sport sono tratti identitari della nostra città. L'intitolazione del Teatro a Laura Betti, il coinvolgimento delle scuole, il Capodanno di comunità ed il collegamento sempre più stretto con il sistema delle Case: Conoscenza, Solidarietà, Pace e con il Centro giovanile Eco, riaperto con una nuova gestione, gli indirizzi condivisi con associazioni e cittadini sul futuro della Casa della Conoscenza, sono percorsi che consolidano le nostre eccellenze. La Cittadella dello Sport continua a crescere con gli investimenti sugli impianti del Centro Tennis che si aggiungono alla nuova palestra GIMI e a quelli programmati sugli impianti di calcio, in forte collaborazione e sinergia con le associazioni sportive locali. Continueremo nel governo del territorio prestando grande attenzione alla coesione sociale ed alla consapevole e necessaria collaborazione tra tutti coloro che hanno a cuore il futuro della nostra comunità, ascoltando, cercando di capire, ma anche prendendo le necessarie decisioni in virtù del ruolo di chi è stato eletto per tutelare il bene di tutti.

Massimo Bosso
Sindaco

Gli organi istituzionali

La Giunta comunale

La Giunta è composta dal Sindaco **Massimo Bosso** (PD) e dagli Assessori da lui nominati:

- **Antonella Micele**

Assessore all'Innovazione Istituzionale - Unione e Città Metropolitana - Legalità, trasparenza, accessibilità

- **Fabio Abagnato**

Assessore ai Saperi e nuove generazioni - Cultura - Scuola Infanzia - Giovani

- **Nicola Bersanetti**

Assessore alla Qualità - Rigenerazione urbana Mobilità sostenibile - Lavori Pubblici

- **Concetta Bevacqua**

Assessore alle Risorse Tributi ed equità - Società partecipate e Patrimonio

- **Barbara Negroni**

Assessore al Verde e Aree Protette - Energie - Raccolta differenziata - Diritti degli animali

Barbara Negroni è Assessore dal settembre 2016, ha sostituito Beatrice Grasselli

- **Massimo Masetti**

Assessore al Welfare - Inclusione sociale e Pari opportunità - Lavoro e occupazione - Information Technology

- **Paolo Nanni**

Assessore alla Sicurezza e Polizia locale, Protezione civile, Commercio, Artigianato, Marketing territoriale, Turismo, Fiere e Mercati.

Paolo Nanni è Assessore dal settembre 2016

La Giunta si riunisce il martedì mattina.

ATTIVITÀ SVOLTE DALLA GIUNTA COMUNALE

Produttività della Giunta		
Sedute	149	Media atti per seduta 4,12
Deliberazioni	362	

Quanto costa la Giunta ad ogni singolo cittadino

Costo/anno	126.356
Costo per Abitante	3,44 euro

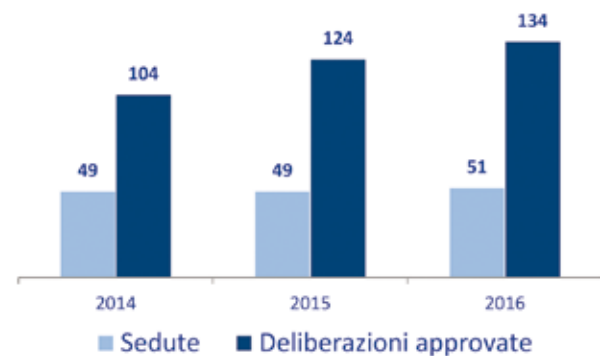

VUOI CONTATTARE IL SINDACO E GLI ASSESSORI?

Scrivi alle loro mail:

sindaco@comune.casalecchio.bo.it
amiciele@comune.casalecchio.bo.it
fabagnato@comune.casalecchio.bo.it
nbersanetti@comune.casalecchio.bo.it
cbevacqua@comune.casalecchio.bo.it
bnegroni@comune.casalecchio.bo.it
mmasetti@comune.casalecchio.bo.it
pnanni@comune.casalecchio.bo.it



DA SINISTRA PAOLO NANNI, FABIO ABAGNATO, CONCETTA BEVACQUA, MASSIMO BOSSO, ANTONELLA MICELE, MASSIMO MASETTI, NICOLA BERSANETTI, BARBARA NEGRONI



I COMPONENTI DEL CONSIGLIO, AL CENTRO, ALLA DESTRA DEL SINDACO MASSIMO BOSSO, IL PRESIDENTE DEL CONSIGLIO COMUNALE DARIO PALUMBERI



LIBERO BARBANI

Il Consiglio comunale

Il Consiglio comunale è composto dal Sindaco e da 24 consiglieri suddivisi in Gruppi consiliari di maggioranza (PD e Lista civica Casalecchio da vivere) e Gruppi consiliari di minoranza (Movimento 5 Stelle, Lista civica Casalecchio di Reno, Forza Italia e Lega Nord).

• Gruppo PD

Libero Barbani - **Capogruppo**

Ester Ancarani
Mattia Baglieri*
Chiara Casoni
Federico Cinti
Franco Ciraulo

Giulio Fini

Roberto Grendene

Isabella Guidotti

Andrea Gurioli

Alessia Lollini

Alice Morotti

Dario Palumberi - **Presidente del Consiglio comunale**

Lorena Peri

Matteo Ruggeri

**nel momento in cui andiamo in stampa, il consigliere Baglieri ha comunicato la sua fuoriuscita dal gruppo PD ed è confluito nel "Gruppo Misto" come unico componente*

• Lista civica Casalecchio da Vivere

Carmela Brunetti - **Capogruppo**

• Movimento 5 Stelle

Paolo Rainone - **Capogruppo**

Loredana Candido

Stefano Stefanelli

• Forza Italia

Erika Seta - **Capogruppo**

Mirko Pedica

• Lista civica Casalecchio di Reno

Bruno Cevenini - **Capogruppo e Vice**

Presidente del Consiglio comunale
Andrea Tonelli detto "Zagnoni"

• Lega Nord

Mauro Muratori - **Capogruppo**



CARMELA BRUNETTI



PAOLO RAINONE



ERIKA SETA



BRUNO CEVENINI



MAURO MURATORI

VUOI CONTATTARE I CONSIGLIERI COMUNALI?

Gruppo PD

lbarbani@comune.casalecchio.bo.it
alollini@comune.casalecchio.bo.it
amorotti@comune.casalecchio.bo.it
agurioli@comune.casalecchio.bo.it
ccasoni@comune.casalecchio.bo.it
fciraulo@comune.casalecchio.bo.it
dpalumberi@comune.casalecchio.bo.it
eancarani@comune.casalecchio.bo.it
fcinti@comune.casalecchio.bo.it
gfini@comune.casalecchio.bo.it
iguidotti@comune.casalecchio.bo.it
lperi@comune.casalecchio.bo.it
mruggeri@comune.casalecchio.bo.it
mbaglieri@comune.casalecchio.bo.it
rgrendene@comune.casalecchio.bo.it

Lista civica Casalecchio da Vivere

cbrunetti@comune.casalecchio.bo.it

Movimento 5 Stelle

prainone@comune.casalecchio.bo.it
lcandido@comune.casalecchio.bo.it
[sstefanelli@comune.casalecchio.bo.it](mailto:ss Stefanelli@comune.casalecchio.bo.it)

Forza Italia

eseta@comune.casalecchio.bo.it
mpedica@comune.casalecchio.bo.it

Lista civica Casalecchio di Reno

bcevenini@comune.casalecchio.bo.it
atonelli@comune.casalecchio.bo.it

Lega Nord

mmuratori@comune.casalecchio.bo.it

ATTIVITÀ SVOLTA DAL CONSIGLIO COMUNALE

Quanto costa la il Consiglio Comunale ad ogni singolo cittadino

Costo/anno	26.849
Costo per Abitante	0,73 euro



E tu segui il Consiglio comunale?

Le sedute sono generalmente convocate nel pomeriggio del giovedì. Il calendario viene stabilito in base alle tempistiche degli atti da approvare.

Le sedute di Consiglio comunale sono pubbliche - è possibile parteciparvi di persona - e visibili anche in diretta streaming sul Canale Youtube del Consiglio comunale di Casalecchio di Reno.



L'Ordine del Giorno viene pubblicato sul sito istituzionale www.comune.casalecchio.bo.it e diffuso attraverso gli account social dell'Amministrazione comunale su Facebook e Twitter.

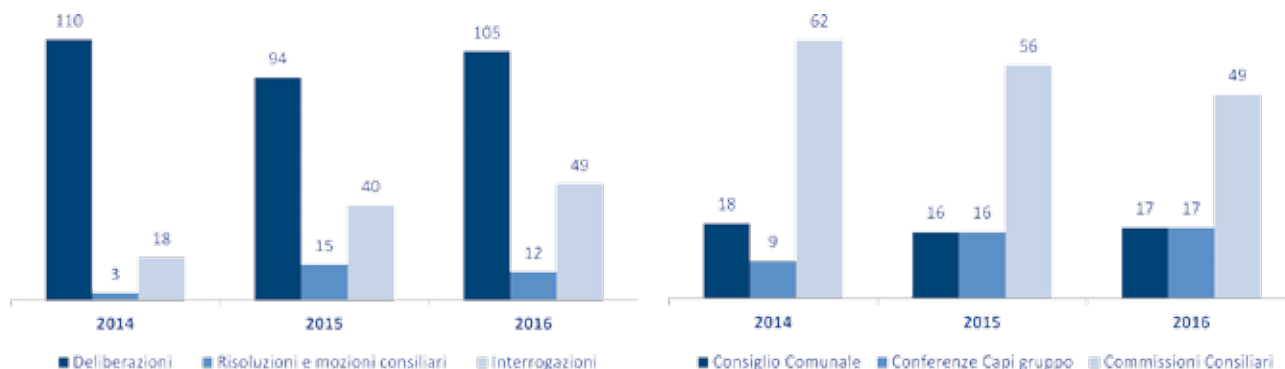

Un flash sulla popolazione

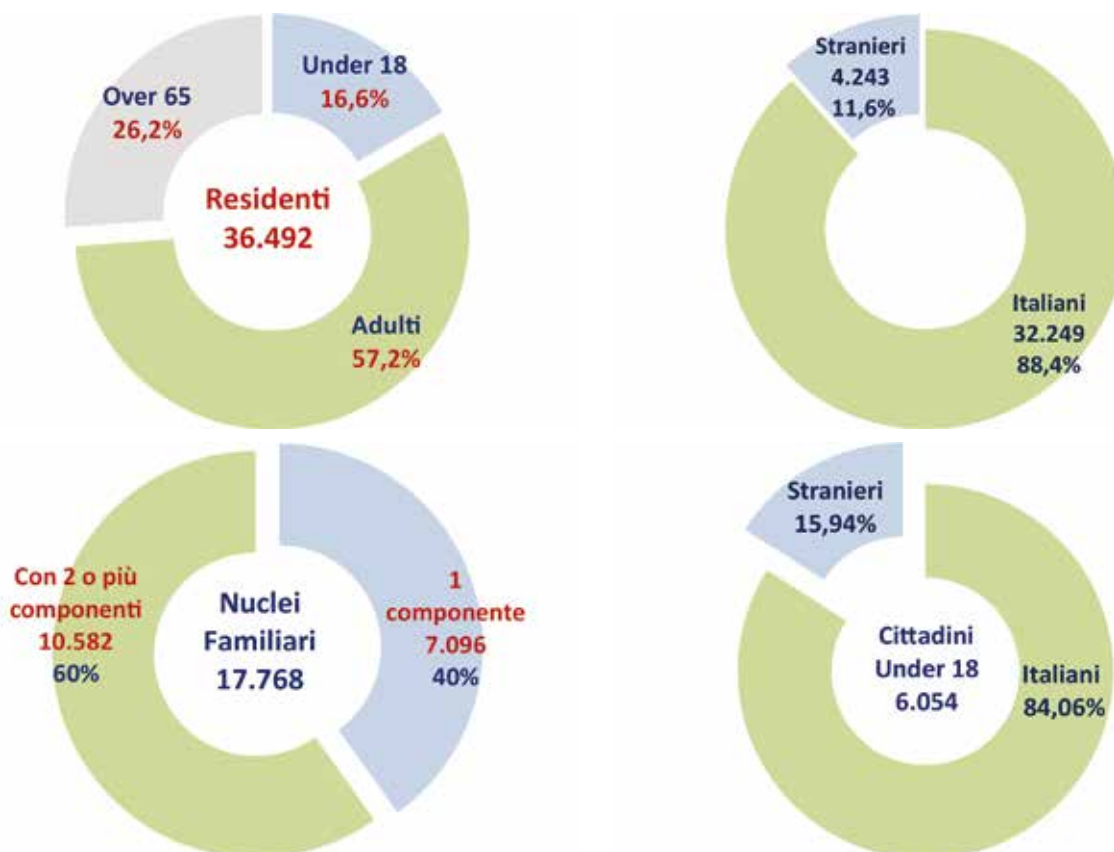

I dati sono rilevati al 31/12/2016

BILANCIO (Conto consuntivo - valori espressi in euro)						
Voci di Spesa	2014	%	2015	%	2016	%
Personale	8.427.679	23,8%	7.935.933	24,8%	7.358.511	23,2%
Imposte e tasse	427.214	1,2%	345.606	1,1%	345.320	1,1%
Acquisto beni e servizi	17.281.630	48,8%	15.746.804	49,1%	16.162.298	50,9%
Trasferimenti correnti	7.787.303	22,0%	6.178.181	19,3%	6.490.653	20,4%
Interessi passivi	609.865	1,7%	578.796	1,8%	533.972	1,7%
Quota capitale mutui	873.853	2,5%	914.572	2,9%	868.338	2,7%
Altre spese correnti	29.075	0,1%	345.606	1,1%	4.030	0,0%
Totale Spese correnti	35.436.619		32.045.498		31.763.123	
Voci di Entrata	2014	%	2015	%	2016	%
Tributarie	24.695.095	71,5%	24.645.092	68,6%	24.682.099	76,8%
Trasferimenti	3.480.923	10,1%	3.275.331	9,1%	1.727.222	5,4%
Extratributarie	6.339.240	18,4%	7.991.493	22,3%	5.735.206	17,8%
Totale Voci di Entrata	34.515.258		35.911.916		32.144.527	

Indebitamento per abitante - Anno 2014

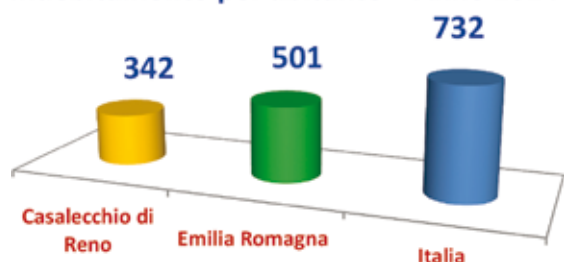

Destinazione Spese correnti a consuntivo 2016 (percentuale per servizio)

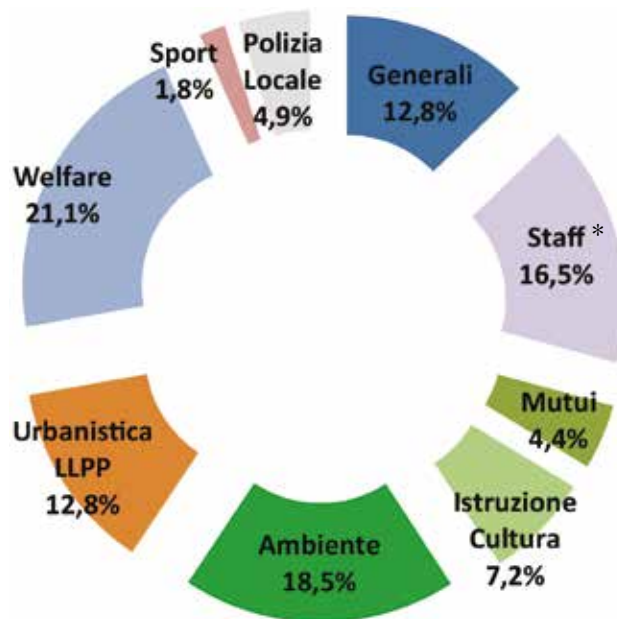

Incidenza quota Rimborso Mutui Spese correnti



* Servizi di Staff dell'ente: Ragioneria, Personale, Acquisti, Gare e Contratti

Recuperi da evasione	2014	2015	2016
ICI -IMU	358.610	393.941	676.856
TARSU	69.749	213.395	175.117
Totale	428.359	607.336	851.973

Rimborso Mutui	2014	2015	2016
Interessi	609.865	586.100	532.700
Quota Capitale	873.583	914.572	868.338
Importo annuo	1.483.448	1.500.672	1.401.038
Residenti al 31 dicembre	36.252	36.349	36.492
Euro annui per cittadino	40,9	41,3	38,4

Per rispondere ai bisogni tradizionali e nuovi dei cittadini occorre **ripensare le forme organizzative della propria azione amministrativa**. Noi lo stiamo già facendo.

Da una parte continuiamo a chiedere una **rivisitazione del patto di stabilità nazionale**, dall'altra, insieme ai Comuni dell'**Unione Valli del Reno Lavino e Samoggia** (oltre a Casalecchio di Reno ci sono Monte San Pietro, Sasso Marconi, Valsamoggia e Zola Predosa) siamo in prima linea nel processo di **riordino istituzionale**.

Siamo ben rappresentati nella **Città Metropolitana** e vantiamo un'esperienza significativa nella gestione associata dei servizi. Dal 2010, prima ancora che si costituisse l'Unione, lavoriamo insieme nella gestione degli interventi sociali grazie alla nascita di ASC InSieme; dal 2015 le funzioni strategiche oggetto di gestione associata sono aumentate.

La strada non è facile, coniugare persone e metodi di lavoro prima separati non è banale e tutti sono chiamati a concorrere alle migliori soluzioni: amministratori, lavoratori e lavoratrici degli enti locali ai quali vanno garantiti i propri diritti e, soprattutto, cittadini e cittadine. Da questo punto di vista, desideriamo promuovere tutti i provvedimenti normativi e le soluzioni operative che valorizzino **professionalità, competenza e performance** come elementi costitutivi di dipendenti pubblici protagonisti di una moderna amministrazione pubblica.

Intendiamo affrontare le nuove sfide dalla parte dei cittadini, mettendo al primo posto valori come trasparenza, partecipazione, facilità di accesso ai servizi.



Riordino istituzionale ed evoluzione organizzativa: come il Comune esercita le proprie funzioni

Con deliberazione di Giunta Comunale n. 97 del 9/12/2014 è stata approvata la nuova macrostruttura dell'Ente che conferma l'articolazione della struttura in quattro Aree, ridisegnate per una distribuzione equilibrata e razionale, tenuto conto dell'evoluzione conseguente al trasferimento di funzioni all'Unione Valli del Reno, Lavino e Samoggia di cui fa parte. Alle Aree fanno capo 5 Servizi di Staff e 10 Servizi di line.

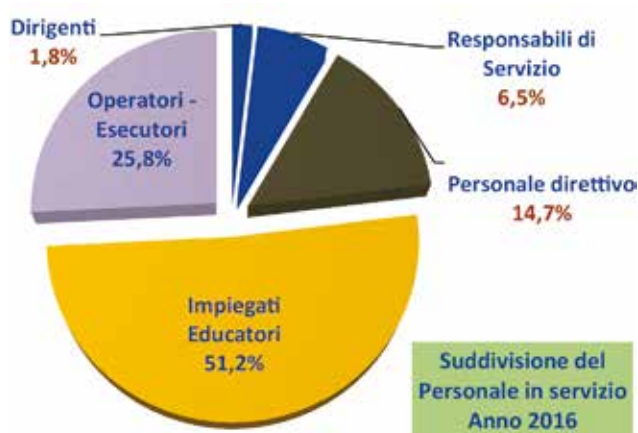

Incidenza Personale su Spesa corrente Anno 2016

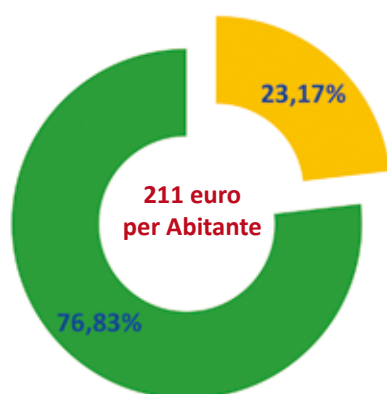

Personale in Servizio	2014	2015	2016
Dirigenti	5	5	4
Responsabili Servizio	16	16	14
Personale direttivo	37	35	32
Impiegati - Educatori	125	119	111
Operatori - Esecutori	62	59	56
Totale	245	234	217

Anno	2014	2015	2016
Popolazione	36.252	36.349	36.492
Dipendenti	247	236	218
Incidenza Spesa Personale su Bilancio	23,78%	24,76%	23,17%
Rapporto dipendenti su popolazione	147	154	167
Spesa pro/capite	232	218	211

La Società patrimoniale **Adopera srl** svolge per conto del Comune la Manutenzione ordinaria e straordinaria del patrimonio immobiliare, ad essa è collegata la **Società Se.Cim.** per la gestione dei servizi cimiteriali di Casalecchio di Reno, Zola Predosa e Monte San Pietro. La società **Melamangio Spa** fornisce servizi di ristorazione a nidi, scuole infanzia e primarie, Centri diurni e assistiti domiciliari di Casalecchio di Reno e Zola Predosa.

ALTRE SOCIETÀ PARTECIPATE				
		Quota azioni del Comune	Valori azioni del Comune	Capitale complessivo Società
	Gestione delle farmacie comunali e servizio distribuzione medicinali	0,67%	€ 230.858,	€ 34.560.470
	Gestione dei servizi di acqua-luce-gas-gestione dei servizi ambientali	0,087%	€ 1.301.490	€ 1.489.538.745
	Impianto, sviluppo, manutenzione e gestione delle reti e sistemi	0,006%	€ 1.000	€ 60.713.000

Unione dei Comuni Valli del Reno, Lavino e Samoggia



L'Unione è composta dai Comuni di Casalecchio di Reno, Monte San Pietro, Sasso Marconi, Valsamoggia, Zola Predosa. Dal 1°

aprile 2015 sono diventati operativi i seguenti servizi trasferiti in Unione: **Servizio Gare Associato** con sede a Sasso Marconi; **Servizio Personale Associato** con sede a Casalecchio di Reno e Zola Predosa; **Servizio Informatico Associato, Servizio Sociale Associato e Coordinamento Pedagogico** con sede a Casalecchio di Reno.

Con le deliberazioni di Consiglio Comunale n. 86 e 87 del 2015, il Comune di Casalecchio di Reno, contestualmente agli altri Comuni dell'Unione, ha approvato la trasformazione dell'Azienda Speciale Consortile **InSieme in Azienda Speciale dell'Unione** che proseguirà la gestione dei servizi sociali nel medesimo ambito territoriale.

Il Comune di Casalecchio gestisce anche per l'Unione i seguenti servizi di staff: Servizi Istituzionali, Servizi Finanziari e Servizi di Comunicazione.

Cosa c'è di nuovo

Si tratta di un ente funzionale alle nuove esigenze del governo del territorio che impongono di pensare in maniera sinergica e mettere insieme le risorse per affrontare i temi che toccano trasversalmente tutti i nostri territori. I cittadini quasi non se ne accorgono, come è giusto che sia, perché è una trasformazione che tocca prevalentemente la riorganizzazione dei servizi citati, mantenendo nei singoli Comuni il contatto con gli utenti.

Gli Organi istituzionali dell'Unione: nessun costo in più per i cittadini

Gli organi di governo dell'Unione sono il Presidente (che attualmente è il Sindaco di Casalecchio di Reno Massimo Bosso), la Giunta (composta dal Presidente dell'Unione e dai Sindaci dei Comuni aderenti che assumono la qualifica di assessori) e il Consiglio, composto da consiglieri eletti all'interno di ciascun consiglio comunale. Attualmente è stata istituita la sola Commissione Affari generali, istituzionali e finanziari. Né Assessori né Consiglieri percepiscono indennità o gettoni di presenza per le sedute alle quali partecipano nell'ambito dell'Unione.



Superficie KM 404,4
Abitanti 111.531 al 1° gennaio 2016

IL SITO:
www.unionerenolavinosamoggia.bo.it

Di pari passo con la nascita della "nuova" Unione è stato aggiornato il sito in cui è possibile consultare i **Bandi di gara** e i **Bandi di Concorso**.

Protezione civile dell'Unione

I Comuni di Casalecchio di Reno, Monte San Pietro, Sasso Marconi, Zola Predosa e Valsamoggia, nell'ambito delle funzioni amministrative condivise in Unione, hanno associato anche il servizio di Protezione Civile. In questo momento il Servizio, che ha sede a Casalecchio di Reno presso la Casa della Solidarietà, ha il compito di omogeneizzare i piani di protezione civile dei singoli Comuni redigendo il piano sovracomunale che, alla sua approvazione, andrà a sostituire le pianificazioni comunali attualmente vigenti. Durante la fase transitoria il Servizio, tra l'altro, si occupa della comunicazione delle allerte emanate dalla Regione attraverso il canale **Telegram @ProtCivURLS** aperto a tutti i cittadini.

Piano strategico metropolitano: gli obiettivi



Dall'Unione alla **Città metropolitana** l'ottica da assumere è la stessa: ampliare gli orizzonti di lavoro delle Amministrazioni comunali che sempre più si trovano nella necessità di adottare politiche comuni. Anche l'Unione Valli del Reno Lavino e Samoggia ha partecipato al **percorso di costruzione condivisa delle Linee di Indirizzo del Piano Strategico Metropolitano 2.0** per promuovere in modo armonico e coordinato lo sviluppo economico sociale del territorio metropolitano, per essere

centro propulsore dell'intero sistema regionale e per qualificarsi nel confronto diretto con gli interlocutori nazionali ed internazionali attraverso l'elaborazione di progetti di medio e lungo periodo.

Le linee di indirizzo sono state approvate dal Consiglio metropolitano nel maggio 2016.



LIBERIAMO L'ARIA

È la campagna coordinata dalla Città Metropolitana di Bologna, alla quale hanno aderito Bologna, Imola, Casalecchio di Reno e altri 10 Comuni dell'agglomerato di Bologna, per limitare la circolazione dei veicoli più inquinanti.

Le misure, che saranno in vigore tutti gli anni dal 1° ottobre al 31 marzo, sono incluse nel più ampio Piano Aria Integrato Regionale (PAIR).

Prevenzione della corruzione e trasparenza

Il contrasto al fenomeno della corruzione che affligge il nostro Paese si attua anche attraverso strumenti di prevenzione che operano direttamente all'interno delle pubbliche amministrazioni.

Lo strumento centrale introdotto dalla Legge 190/2012 è rappresentato dal **Piano triennale per la prevenzione della corruzione**, documento organizzativo che effettua l'analisi e la valutazione dei rischi di corruzione nel contesto specifico in cui opera l'Ente e indica gli interventi necessari per prevenirli.

Principale strumento di prevenzione è la **trasparenza**: la corruzione trova infatti terreno fertile in un'amministrazione opaca.

In questa prospettiva, il legislatore obbliga le amministrazioni a pubblicare sui **siti web istituzionali** una serie di informazioni sulle proprie attività.

A tale obbligo corrisponde il diritto di chiunque alla conoscibilità, diretta e gratuita, di informazioni, dati e documenti oggetto di pubblicazione obbligatoria, oltre alla possibilità, da parte del cittadino, di esercitare un controllo diffuso sull'operato dell'amministrazione.

Anche l'adozione dei **codici di comportamento per i dipendenti** costituisce un importante mezzo di prevenzione dal momento che questi garantiscono non solo la qualità dei servizi offerti dall'amministrazione ma anche il rispetto dei doveri di diligenza, lealtà e imparzialità, nella cura esclusiva dell'interesse pubblico. La violazione dei doveri contenuti nel codice di comportamento è causa di responsabilità disciplinare, civile, amministrativa e contabile e se grave e reiterata, può comportare il licenziamento.



TRASPARENZA

Il 21 febbraio scorso il Comune di Casalecchio di Reno ha approvato l'aggiornamento del Piano triennale di prevenzione della corruzione, di cui il piano trasparenza e il codice di comportamento costituiscono specifiche sezioni.

Il documento è consultabile nel sito web www.comune.casalecchio.bo.it nella sezione Amministrazione Trasparente.



Avviso Pubblico

Enti locali e regioni per la formazione civile contro le mafie

L'Amministrazione comunale di Casalecchio di Reno aderisce da anni ad Avviso Pubblico.

In questo mandato il Vice Sindaco Antonella Micele è stata prima membro dell'Ufficio di Presidenza nazionale e dal 2017 è coordinatore regionale.

*In questi anni abbiamo tutti dovuto constatare come il fenomeno mafioso sia capace di infiltrarsi anche nei nostri territori. Dobbiamo dotarci degli strumenti necessari per prevenire e contrastare un fenomeno capace di stravolgere le regole del vivere civile, di intaccare le istituzioni e di mettere in crisi le forme di partecipazione democratica. Il Coordinamento regionale ha individuato come temi prioritari il **contrasto al gioco d'azzardo**, la **gestione dei beni confiscati**, la **formazione** di amministratori e funzionari pubblici, la **diffusione del Testo Unico della Legalità** approvato dalla Regione Emilia Romagna.*

Abbiamo partecipato a:

- Presentazione Progetto Icaro a Bruxelles
- Festa Nazionale di Avviso Pubblico a Napoli: "Mafie e Antimafia nell'Italia del XXI secolo, perché lo Stato non ha ancora vinto?" (2015)
- Inaugurazione di un bene confiscato a Pianoro (2016)
- Convegno a Modena dal titolo "Legalità nella PA, una (s)volta per tutti" (2016)
- Convegno a Maranello "Infiltrazioni mafiose e corruzione. Cosa succede in Emilia-Romagna" (2016)
- Festa nazionale di Avviso Pubblico all'interno di Politicamente Scorretto (2016)

Per un approfondimento sull'educazione alla legalità vedi pagina 69

Il sistema degli Sportelli e i servizi online: facilitare l'accesso



Dal 2008, tra i primi in Italia, il Comune di Casalecchio di Reno ha istituito Semplice - lo Sportello Polifunzionale per il Cittadino. Con il termine Sportello Polifunzionale

ci si riferisce al complesso di sportelli al servizio dell'utenza del Comune strutturati in Centralino, Filtro, Punto Accoglienza, Sportello Cittadini, Sportello Professionisti e Imprese (di cui fanno parte Sportello Unico Edilizia e Sportello Unico Attività Produttive), Sportello Anagrafe, Sportello Stato Civile, Sportello Entrate-Tributi, Sportello Casa, Sportello Polizia locale e Sportello Raccolta differenziata. Con l'apertura della Casa della Salute, lo Sportello Sociale e lo Sportello "Badando" si sono spostati nella struttura di Piazzale Rita Levi-Montalcini in virtù dell'integrazione socio-sanitaria, presupposto sulla base del quale è stata concepita la Casa della Salute (vedi pag. 56).



Attività	2014	2015	2016
Accessi al Municipio	81.360	76.995	73.070
di cui Sportello Accoglienza	26.966	26.815	26.764
di cui Sportello Cittadini	29.130	26.871	24.476
di cui Sportello Professionisti e Imprese	3.672	3.199	3.348
di cui Sportello Raccolta differenziata	3.343	2.769	2.959
di cui Sportello Entrate	5.822	4.772	3.461
di cui altri Sportelli specialistici	12.427	12.569	12.062
Pratiche effettuate	34.875	35.018	32.901
Telefonate ricevute	40.761	36.554	29.258
Segnalazioni ricevute	1.860	1.800	1.947
Sacchi distribuiti per la raccolta differenziata	40.135	40.027	39.624

I servizi online

L'orizzonte verso cui si muove la nostra Amministrazione, da una parte, è l'innovazione istituzionale, dall'altra, deve essere il continuo aggiornamento dell'infrastrutturazione tecnologica.

In questi due anni e mezzo è aumentato il numero di servizi online consultabile dall'omonima pagina del sito istituzionale.

Online era già possibile il calcolo dei tributi, la certificazione per i cittadini e i professionisti, l'iscrizione al servizio di newsletter, il controllo delle proprie infrazioni Vista Red, l'accreditamento dei fornitori, la presentazione delle pratiche legate alle attività produttive (sistema SUAPBO della Città Metropolitana), la consultazione delle pratiche edilizie. In questi primi due anni e mezzo di mandato si sono aggiunti anche l'**iscrizione ai nidi d'infanzia e al servizio mensa scolastica e le prenotazioni online di appuntamenti con Anagrafe, Stato Civile e Sportello Unico Edilizia**. A breve si potrà effettuare anche il pagamento delle rette e del trasporto scolastico. L'obiettivo è quello di arrivare ad un unico sistema di accreditamento.

HOME SERVIZI > SERVIZI > Servizi on line
Ultimo aggiornamento: 16/04/2016

I servizi di e-government sono offerti in accordo con quanto previsto dall'Art. 54 del Digs "Codice Amministrazione Digitale.
I dati inseriti ai fini dell'utilizzo dei servizi on line saranno trattati nel rispetto vigente (D. Lgs 196/2003)

LINKmate - Sportello Virtuale 24ore/24 dei tributi
Istruzioni su come accedere
Come consultare il dettaglio TASI 2015

Servizio di Certificazione on-line per il cittadino e per i professionisti
Comune di Casalecchio di Reno
Il servizio rilascia Certificato di Nascita, Certificato di Matrimonio, Residenza, Stato di Famiglia, ecc.
Si raccomanda di seguire con attenzione tutte le istruzioni per poi accedere al servizio di certificazione. I certificati sono erogabili entro 7 giorni su 7.
Per chi non possiede le credenziali di accesso: Area di registrazione

Servizi educativi e scolastici on line
Attraverso il portale dei servizi educativi e scolastici, è possibile il servizio di iscrizione al nido d'infanzia e alla mensa scolastica. Per tutte le informazioni consultare le pagine dedicate

Iscrivendosi al servizio di newsletter si possono ricevere sei informazioni su eventi, iniziative, manifestazioni del territorio

Servizi forniti online	
Cittadini registrati con autenticazione FedERa	339
Certificati anagrafici online (pari al 7% del totale rilasciato) - 2016	1.448
Prenotazioni per appuntamenti Anagrafe e Stato Civile - 2016	1.898
Utenti attivi Linkmate per tributi (media triennio 2014/2016 - 28/gg)	6.279
Linkmate: F24 scaricati per Tasi, IUC, Tares (triennio 2014/2016)	22.060
Cittadini autenticati con sistema Softech (iscrizioni nidi, mensa...)	1.501

Modalità di ricevimento al pubblico: come e perché cambia

Per una migliore gestione delle pratiche, spesso complesse, per una più efficace organizzazione del personale e per ridurre i tempi di attesa degli utenti, **Anagrafe, Stato Civile, Sportello Unico Edilizia** ricevono i cittadini solo **su appuntamento** e non più ad accesso libero.

Fissare l'appuntamento, verificare e scaricare la modulistica necessaria è possibile da un unico punto grazie al **sistema delle prenotazioni online** cui si accede dal sito www.comune.casalecchio.bo.it

Da marzo 2017 sono anche in vigore **nuovi orari di apertura** per lo **Sportello Cittadini**, valutati sulla base dei dati di afflusso dell'utenza, per consentire una migliore turnazione e organizzazione del lavoro da parte del personale.

Le **principali novità**:

1) **apertura del giovedì mattina alle 11.30** e non più alle 8.00

2) **modalità di funzionamento pomeridiana: dalle 14.00 alle 18.30**, nelle giornate di **lunedì, martedì, mercoledì e venerdì** il personale presente effettuerà esclusivamente la consegna di sacchi destinati alla raccolta differenziata e di atti depositati presso il Comune.



GARANTIRE NUOVI DIRITTI

• Le dichiarazioni per la donazione organi

Dal 2015 è possibile dichiarare la propria volontà in merito alla donazione organi nel momento in cui si richiede o si rinnova la propria carta d'identità. La propria dichiarazione viene poi trasmessa dagli uffici comunali al registro nazionale dei donatori.

Si tratta di un'iniziativa realizzata in collaborazione con l'AIDO locale (Associazione Italiana Donazione Organi). Nel 2016 si sono avvalsi di questa opportunità **1002 cittadini, 993 hanno espresso il proprio consenso** alla donazione, **9 il proprio diniego**.

• Le Unioni Civili

Dal mese di giugno 2016, in ottemperanza alla normativa nazionale, è possibile contrarre in Municipio un'Unione Civile tra persone dello stesso sesso. A Casalecchio di Reno si è finora avvalsa di questa opportunità una coppia.

La partecipazione come modello per le scelte sulla cosa pubblica

Libertà è partecipazione... non è solo la frase di una celebre canzone di Giorgio Gaber, ma è la filosofia che guida l'azione dell'Amministrazione comunale.

Urbanistica, Ambiente, Cultura e Scuola, Salute e Servizi Sociali, sono tutti ambiti nei quali si sono avviati e si avvieranno progetti di partecipazione che coinvolgono utenti e portatori di interesse nelle scelte che riguardano la cosa pubblica.

Per quanto riguarda l'**Urbanistica**, stiamo sperimentando micropercorsi di partecipazione su aree specifiche come la piazza della Chiesa di San Biagio, lo spazio pubblico dietro l'ex poliambulatorio di via Garibaldi, con l'obiettivo di avviarne anche altri tra cui quello per l'ampliamento e la riqualificazione dell'Ambito Coop/Ronzani.

Il **Piano di gestione del Parco della Chiusa** che costituirà la base per il bando di assegnazione della gestione pluriennale del Parco si scriverà anche sulla base delle indicazioni dei cittadini e delle realtà associative intervenute negli incontri pubblici.

Tra il 2016 e l'inizio del 2017 si è avviato e concluso il percorso partecipato "**La Conoscenza che verrà**" di cui è stata parte essenziale l'istruttoria pubblica che ha portato a delineare le possibili linee di sviluppo della Casa della Conoscenza - sul piano sia del contenitore sia dei contenuti - per i prossimi dieci anni.

Il **Patto per la Scuola** già da alcuni anni mette insieme istituzioni, soggetti privati, scuole e utenti per rendere le azioni in ambito educativo e scolastico sempre più efficaci e sinergiche, così come il **Consiglio comunale dei Ragazzi e delle Ragazze** è un luogo di riflessione e di elaborazione di proposte da parte degli studenti.

I progetti e le attività della **Casa della Salute**, che nasce con lo scopo di integrare servizi sanitari e sociali, ma anche di integrarsi nella città diventandone un punto di riferimento, sono oggetto di un percorso di partecipazione coordinato dall'Azienda Usl con l'Unione, ASC InSieme e tutti gli attori interessati.

Partecipazione è anche valorizzare il **ruolo dell'associazionismo e delle Consulte comunali**.

Sport, Sociale, Cultura, Ambiente, Promozione del territorio, non c'è campo in cui le associazioni non svolgano un'attività fondamentale al fianco dell'Amministrazione comunale.

La Consulta del Volontariato e dell'Associazionismo, quella dello Sport e la neo-nata Consulta Ambientale sono gli organismi dedicati alla raccolta delle proposte, delle esigenze delle associazioni e al confronto con esse. Nello stesso tempo, abbiamo **Tavoli di coordinamento** sia tra le associazioni ambientaliste che operano all'interno del Parco della Chiusa, patrimonio ambientale di rilevanza metropolitana, sia tra le associazioni di categoria dei commercianti e degli artigiani che hanno a cuore la promozione del centro, del commercio di vicinato e si riuniscono sotto l'egida di "**Casalecchio fa centro**".

I numeri dell'associazionismo casalecchiese

- **Settore A - socio assistenziale sanitario**
17 associazioni
- **Settore C - educativo, sportivo, ricreativo**
56 associazioni
- **Settori B-D-E - culturale, promozione dei diritti, ambiente, protezione civile**
18 associazioni
- **Totale associazioni iscritte all'Albo: 91**



A FEBBRAIO 2017 STUDENTI DELLA SCUOLA SECONDARIA DI PRIMO GRADO MARCONI, CITTADINI E AMMINISTRATORI HANNO PARTECIPATO AL PERCORSO "PROGETTIAMO INSIEME LO SPAZIO PUBBLICO" CHE MIRA A RACCOLGERE IDEE E PROPOSTE SULL'AREA DIETRO ALL'EX POLIAMBULATORIO

L'ANNO MARTINIANO, SAN MARTINO E VOLONTASSOCIATE

Nel 2016 è stato celebrato l'Anno Martiniano, nel XVII Centenario della nascita di San Martino di Tours, patrono della nostra città.

Il percorso che il 18 dicembre 2015 ha portato alla costituzione del Comitato dell'Anno Martiniano* e, da lì, alla progettazione di un ricco calendario di eventi e iniziative intorno alla figura di San Martino che ha coinvolto tutta la comunità, è un perfetto esempio di quanto sia forte e costruttiva la rete dell'associazionismo e del volontariato locali.

Proprio la festa di San Martino a novembre è stata scelta dalla Conferenza comunale del Volontariato e dell'Associazionismo quale vetrina di Volontassociate, ossia la manifestazione annuale in cui le associazioni locali possono promuovere le proprie attività attraverso stand informativi, incontri, iniziative.

**Il Comitato dell'Anno Martiniano era composto da Comune di Casalecchio di Reno, Parrocchia di San Martino, Casalecchio Insieme Pro Loco, Tavolo di coordinamento Casalecchio fa Centro, lo storico Leonardo Goni e Pier Luigi Chierici, professore esperto di storia locale.*



Il logo dell'Anno Martiniano è stato ideato dagli studenti dell'Istituto Salvemini guidati da una giovane ricercatrice del Politecnico di Milano nell'ambito delle attività laboratoriali di inizio settembre che preparano i neoiscritti alla nuova esperienza scolastica

Il territorio: sviluppo, ambiente, tutela e rigenerazione

Ambiente Energia e Fonti rinnovabili
Reti ecologiche

Riquilibrare e rigenerare i tessuti urbani esistenti, limitando il consumo di territorio, puntare sulla salvaguardia dell'ambiente - anche attraverso una gestione più flessibile del sistema di raccolta rifiuti porta a porta - favorire la diffusione delle energie rinnovabili, sviluppare le reti di mobilità dolce e curare la manutenzione del territorio attraverso piccoli interventi sostenibili economicamente e nello stesso tempo efficaci, questi sono gli obiettivi di una Casalecchio sempre più **centro di dimensione metropolitana**.

Per farlo è stato fondamentale dotarsi di un **nuovo Piano Strutturale Comunale (PSC)**, ispirato alla rigenerazione urbana diffusa e alla drastica riduzione del consumo di ulteriore territorio, che assegna premialità edificatorie o riduzione di oneri per chi realizza interventi migliorativi antisismici, energetici e di accessibilità degli edifici. I **progetti strategici** individuati a inizio mandato (Unipol Arena, Art and Science center, riqualificazione ambito Coop/Ronzani, ex Municipio, Cittadella dello Sport) hanno velocità di realizzazione diverse, alcuni sono cambiati per rispondere a scenari mutati. Li vedremo nel corso delle prossime pagine.

L'Amministrazione continua anche nell'opera di **monitoraggio** e **spone** sugli iter di realizzazione delle **grandi opere**, in particolare il nuovo Casello autostradale di Borgonuovo, la cui inaugurazione è prevista a fine 2017, e la Nuova Porrettana, il cui finanziamento è ufficiale. Nella manutenzione della città, fatta salva la **priorità dedicata all'edilizia scolastica**, agiremo per **micro-interventi** che nel complesso garantiscano un adeguato standard manutentivo in collaborazione con la nostra Società Adopera e con le associazioni e/o privati con cui abbiamo già condiviso azioni manutentive in molti luoghi della città.

Prosegue l'impegno dell'Amministrazione pubblica anche in tema di **mobilità sostenibile**, dal sostegno del Trasporto Pubblico Locale, al car sharing, dai collegamenti ciclabili, alle azioni di sensibilizzazione nei confronti delle generazioni più giovani, all'adesione a campagne metropolitane e nazionali.

Salvaguardia della **biodiversità** e **manutenzione del verde**, gestione del **Parco della Chiusa**, promozione delle **energie rinnovabili**, maggiore efficacia e flessibilità della **raccolta porta a porta dei rifiuti**, sono questi alcuni dei temi più importanti che affrontiamo invece sul piano ambientale.

Incidenza Urbanistica, Manutenzione, Viabilità su Spesa corrente - Anno 2016



Sviluppo e tutela del territorio



Piano Strutturale Comunale e Regolamento Urbanistico Edilizio Tra sviluppo e sostenibilità ambientale, tra tutela e rigenerazione

Il 26 maggio 2016 il Consiglio comunale ha approvato la **variante di riqualificazione al Piano Strutturale Comunale (PSC)** ed il **nuovo Regolamento Urbanistico Edilizio (RUE)**. La Variante è l'atto fondamentale per descrivere la strategia di evoluzione del nostro territorio per i prossimi 15/20 anni. Rigenerazione edilizia, riqualificazione urbana, sostenibilità dello sviluppo, riduzione del consumo di suolo, vivibilità del territorio, riqualificazione energetica e mobilità sostenibile, sono i titoli della Casalecchio che vogliamo.

Una città che quindi si ripensa, da un lato trasformando ciò che già c'è all'interno dei perimetri del proprio territorio urbanizzato, dall'altro tutelando e valorizzando il proprio territorio agricolo.

Il nuovo Regolamento Urbanistico Edilizio in particolar modo agevola ed incentiva interventi di rigenerazione edilizia verso il miglioramento delle prestazioni energetiche e di risposta sismica degli edifici, di recupero degli spazi entro sagoma, sia per la residenza sia per il produttivo.

Riqualificare porzioni incongrue del nostro territorio verso funzioni maggiormente compatibili con il contesto può significare orientarsi anche verso funzioni residenziali con la realizzazione di nuovi alloggi, ma va sottolineato che la scelta politica è stata quella di lavorare non su aree di espansione, bensì su contenitori dismessi e zone da riqualificazione.

Almeno il 20% dei nuovi futuri alloggi sarà dedicato a politiche abitative pubbliche, in parte per Edilizia Residenziale Pubblica (ERP) ed in parte per Edilizia Residenziale Sociale (attraverso le sue molteplici forme es. edilizia convenzionata, patto di futura vendita, affitto a riscatto, edilizia per giovani coppie, co-housing, autocostruzione, ecc.).

Verso il 2019

Ora che si è conclusa l'approvazione del PSC e del RUE, sarà la redazione del **Piano Operativo Comunale (POC)** a declinare ancora meglio le strategie. Se il PSC definisce le strategie di lungo corso ed il RUE disciplina la vita quotidiana della città, è infatti il POC che deciderà come e quando avviare le trasformazioni dei contenitori e delle aree dismesse. Il POC sarà quindi un **momento straordinario di partecipazione con la città** nel decidere assieme come riqualificare il nostro territorio e quali sono le opere pubbliche da realizzare attraverso le trasformazioni urbane (ad es. nuove scuole, centri sportivi, connessioni della rete ecologica, piste ciclabili, ecc.). La nuova Legge Regionale Urbanistica, approvata dalla Giunta regionale e in fase di discussione in Assemblea legislativa, è in linea con quanto già previsto dai nostri strumenti di pianificazione e potrà consentire una forte accelerazione della fase attuativa degli interventi.

Rigenerazione e riqualificazione urbana insieme agli studenti

L'Assessorato alla Qualità Urbana ha nel tempo attivato percorsi di collaborazione con il Dipartimento di Architettura delle Università di Bologna e Ferrara.

Lo scopo è sviluppare e promuovere il confronto su ipotesi di intervento riferite alle aree urbane per le quali i nuovi strumenti urbanistici individuano **strategie di rigenerazione e riqualificazione** nelle **5 aree oggetto di studio**: Bastia, Norma, Vignoni-Coop, Tiro a Volo, Libertà-Belvedere.

Le ipotesi progettuali sviluppate dagli studenti costituiranno un'importante base di lavoro durante la futura attivazione dei laboratori di urbanistica partecipata nelle aree interessate dalla rigenerazione urbana.



INCENTIVI PER LA RIGENERAZIONE URBANA

L'aggiornamento della pianificazione comunale con il rinnovo del PSC e del RUE orienta gli interventi sul territorio nella direzione di *rigenerare* gli edifici esistenti ossia ristrutturarli perché **consumino meno energia e rispondano meglio alle azioni dei terremoti**. Per tale motivo, è stato definito un **sistema di incentivi volumetrici** che premia coloro che intervengono migliorando la classe energetica dei loro edifici attraverso la realizzazione di cappotti, sostituzione di infissi e di impianti termici. E' previsto inoltre un incentivo premiante per il miglioramento antisismico delle strutture edilizie.

Progetti strategici per lo sviluppo urbano

Casalecchio è da sempre crocevia tra Nord e Sud del Paese, oltre che porta di accesso a Bologna per i territori delle vallate del fiume Reno e del Samoggia; la mobilità è quindi una questione fondamentale, da affrontare con soluzioni molteplici e diversificate, progetti sia destinati alla viabilità classica sia alla mobilità sostenibile.

Nuova Porrettana

Il 10 agosto 2016, il **CIPE** (Comitato Interministeriale Programmazione Economica) ha approvato diversi interventi in materia di infrastrutture, confermando il finanziamento al progetto "Nodo ferroviario di Casalecchio di Reno", la cosiddetta "Nuova Porrettana". Quest'ultimo passaggio, necessario per definire tutti i dettagli procedurali, che ora si stanno svolgendo, mettendo in condizione ANAS, titolare del procedimento, di chiudere la gara in corso ed avviare il cantiere.

Attualmente la copertura economica è sufficiente a realizzare la sola parte stradale.

L'Amministrazione comunale ha scelto di non rinunciare a questo finanziamento per risolvere intanto uno dei problemi esistenti, certamente quello più sentito relativo al traffico di attraversamento. Al tempo stesso, l'Amministrazione comunale sta già lavorando assieme a Governo, Regione e Rete Ferroviaria Italiana per non perdere questa occasione concreta di avvio di lavori al fine di ottenere anche l'interramento della ferrovia, con la possibilità del raddoppio dei binari e l'eliminazione del passaggio a livello di via Marconi.

È già stato chiesto alla Regione Emilia Romagna di attivare un tavolo tecnico con le ferrovie per ridurre fin da subito i tempi di chiusura dell'attuale passaggio a livello. Tra luglio e agosto 2015 sono inoltre già stati realizzati i lavori alla Stazione Casalecchio Centro propedeutici alla realizzazione del nodo ferroviario di Casalecchio di Reno, realizzato da Rete Ferroviaria Italiana con oneri a carico di ANAS, per spostare parte del tracciato ferroviario (circa 750 metri di binari compresi fra il passaggio a livello di via Marconi e via Genova) e i relativi sistemi tecnologici.

L'OPERA

L'opera misura 4.200 metri per l'intero percorso casalecchiese e comprenderà anche una galleria di 1.200 metri, in quanto parte del tracciato previsto nella parte più centrale e urbanizzata della città, sarà sotterraneo.

Consentirà il collegamento con il tracciato della Nuova Porrettana già realizzato con l'ampliamento della Terza Corsia fino al confine con il Comune di Sasso Marconi.

Servirà a riorganizzare l'intero flusso di traffico diretto e proveniente dalle vallate del Reno e del Setta, fornendo una nuova direttrice per smaltire il traffico di attraversamento (oltre 30.000 veicoli al giorno) che ad oggi si riversa sulla viabilità locale.



Il nuovo casello autostradale di Borgonuovo

È in corso la realizzazione del **nuovo casello autostradale a Borgonuovo** che consentirà una diminuzione del flusso di traffico su via Porrettana di circa il 20% offrendo l'opportunità di trasferire in autostrada il traffico proveniente dalla valle del Reno e dall'abitato di Sasso Marconi. Sarà una struttura definitiva che resterà in funzione anche dopo l'apertura del collegamento del tratto di nuova Porrettana a Casalecchio di Reno. Verranno realizzate due nuove rampe di svincolo posizionate lungo l'autostrada A1, si prevede l'adeguamento di alcune opere autostradali già presenti e la realizzazione di nuove opere tra cui una barriera anti-rumore (in corso) e due nuove rotatorie, una lungo la Nuova Porrettana, l'altra di collegamento alla viabilità locale di Borgonuovo.

Il sistema di pedaggio previsto, con **due porte per piazzale**, è del tipo ad **elevata automazione con sole piste TELEPASS**.

Polo funzionale Futurshow

Dopo l'approvazione del Piano Urbanistico Attuativo in Consiglio comunale a luglio 2016, a inizio 2017 c'è stata la sottoscrizione della convenzione urbanistica che ha dato il via libera al progetto di riqualificazione del polo Futurshow Station-Unipol Arena e Shopville Gran Reno.

Circa 100 milioni di euro l'investimento totale di cui 12 milioni di opere pubbliche che comprendono il rifacimento della Stazione Casalecchio Unipol Arena, collegamenti pedo-ciclabili, tutto il sistema viabilistico e di parcheggi dell'area (ridisegno dello svincolo dell'asse attrezzato - pannelli a messaggio variabile per i parcheggi - nuova rotatoria dei Portoni Rossi a Zola Predosa) mettendo a disposizione risorse economiche anche per il commercio di vicinato limitrofo. Grande attenzione sarà posta sull'aspetto viabilistico e acustico a maggior tutela della residenza della zona.

I soggetti coinvolti sono i Comuni di Casalecchio di Reno e Zola Predosa, la Città Metropolitana di Bologna, la società Real Station, la multinazionale Klèpierre.

ART AND SCIENCE CENTER

Si sta concludendo l'iter amministrativo che porterà all'approvazione definitiva dell'**Accordo di programma** in seguito al quale l'opera potrà entrare in una fase esecutiva. L'Art and Science Center è un polo museale interattivo di circa 6000 mq che nascerà dal recupero dell'ex area industriale ormai dismessa di Alfa Wassermann al confine tra Casalecchio e Borgonuovo. Sarà dedicato alla divulgazione scientifica e destinato principalmente all'utenza scolastica e delle famiglie in generale. È una struttura che oggi non esiste in Emilia Romagna e nelle regioni a noi vicine, la seconda in Italia nel suo genere per dimensione e tipologia di offerta culturale e scientifica, rappresenterà la porta d'accesso ideale al più ampio progetto denominato "Valle del Reno, valle dell'Arte e della Scienza" legato alla promozione turistica dei nostri territori e attorno al quale convergono le Amministrazioni Comunali che insistono sulla vallata.

UN PASS PER GLI ABITANTI DELLA ZONA ARCOBALENO

È in fase avanzata lo studio di un pass da assegnare a residenti e/o domiciliati nelle aree limitrofe all'Unipol Arena. Alla luce del numero elevato di eventi, si cerca infatti in questo modo di venire incontro ai disagi che gli abitanti di queste zone incontrano nel rientro alle loro abitazioni, velocizzando le operazioni di filtraggio ed agevolando la visita di parenti e amici durante l'attivazione della ZTL. Le prospettive di riqualificazione dell'area che si svilupperanno nei prossimi anni potranno certamente realizzare più adeguati e moderni sistemi di filtraggio ZTL (quali ad esempio varchi telematici) e portare ulteriori miglioramenti verso la tutela dei residenti in occasione di eventi.



Verso il 2019

Ex Municipio

Le risorse per attivare nuove strutture o nuovi servizi sono venute progressivamente a mancare in questi anni di crisi. Per questo, l'Amministrazione comunale pensa a un utilizzo diverso da quello originariamente ipotizzato dell'Ex municipio come "Casa in Comune", punto di riferimento di iniziative per la valorizzazione turistica. Sono in corso approfondimenti tecnici con i Carabinieri per verificare la collocazione in quel luogo della nuova caserma. Si sta inoltre valutando lo spostamento degli allestimenti attualmente presenti in altro ambito che li possa valorizzare.

Riqualificazione Ambito Coop/Ronzani

Con la conclusione della fase preliminare al percorso partecipato che vede il coinvolgimento delle proprietà/confidenti, sarà possibile definire il perimetro d'intervento ossia l'elemento indispensabile di un qualsiasi percorso di urbanistica partecipata nel quale coinvolgere, nel rispetto dei diversi ruoli e interessi, tutte le componenti: le proprietà incise, il consiglio comunale, gli stakeholders quali associazioni di categoria, i comitati, ecc.

Nuove rotatorie via Porrettana

Si completerà il progetto di miglioramento funzionale di via Porrettana con la realizzazione delle ultime due rotatorie (Duse e Fattori).

Manutenzione della città



La costante riduzione di entrate straordinarie di questi ultimi anni ha fortemente ridotto le capacità di investimento dell'Amministrazione comunale con conseguenti riflessi sulle manutenzioni straordinarie e sulla cura della città.

La scelta di bilancio è stata quella di tutelare le voci di spesa legate ai servizi alle persone, più in generale al welfare, questo si è tradotto, sul fronte delle opere pubbliche, nel pensare prioritariamente alla manutenzione degli edifici pubblici ed in particolar modo dell'edilizia scolastica.

Si sta lavorando sempre più nel trovare soluzioni che mischino al meglio pubblico e privato, ricorrendo ad appalti esterni solo per lavorazioni che non è possibile fare internamente.

Ad esclusione del servizio di manutenzione della pubblica illuminazione, appaltato ad una ditta esterna, e delle lavorazioni stradali più ingenti, Adopera, la società patrimoniale del Comune, si occupa in prima persona degli interventi legati alla manutenzione stradale, alla segnaletica orizzontale o all'arredo urbano, con riflessi positivi sul fronte della spesa e della valorizzazione delle professionalità interne.

ABBASSO I VANDALISMI! VIVA I VOLONTARI!

La spesa per il ripristino di beni e attrezzature pubbliche oggetto di vandalizzazioni va ad erodere quelle poche risorse a disposizione per investimenti e manutenzioni straordinarie.

Tutti insieme dobbiamo promuovere un sentimento di rispetto ed attenzione verso la comunità e la "cosa pubblica". Un grazie ai tanti volontari, associazioni e singoli cittadini che, con alto senso civico ed attaccamento verso la comunità, ci aiutano costantemente nella manutenzione della nostra città.



Priorità: la manutenzione delle scuole

Pur in una situazione di forti ristrettezze economiche per l'ente che penalizza in modo particolare gli investimenti per opere e lavori pubblici, l'Amministrazione comunale ha scelto di privilegiare le opere di manutenzione e riqualificazione del patrimonio scolastico, mantenendo alta l'attenzione e la disponibilità ad aumentarle in futuro se muta il contesto finanziario.

Un grazie al personale scolastico, al personale tecnico comunale e di Adopera e alle famiglie che costantemente ci aiutano a monitorare lo stato di salute di plessi e servizi.



MANUTENZIONE STRAORDINARIA: Nido d'infanzia Don Fornasini

La **riqualificazione generale** dell'edificio ha coinvolto **tutte le parti impiantistiche e strutturali: risposta sismica** delle strutture, impianto di distribuzione e emissione **riscaldamento** e **coibentazione esterna, impianti idrici e servizi igienici** per fruitori e personale, **partizioni interne e finiture** di tutti gli ambienti, **sostituzione** di tutti gli **infissi esterni**. Le opere realizzate permettono un notevole **risparmio energetico** e **migliore comfort** di utilizzo. La maggior parte dei lavori è stata propedeutica all'ottenimento del **Certificato Prevenzione Incendi** in base alle normative più recenti.

Gli spazi del nido completamente rinnovati sono stati **inaugurati il 4 ottobre 2015**. **Costo totale interventi: 400.000 euro di cui contributo Provincia di Bologna: 200.000 euro**



Nidi d'infanzia:

Franco Centro - Completamento opere necessarie all'ottenimento del **Certificato Prevenzione Incendi**. Realizzazione ulteriori migliorie al fabbricato in termini di **sicurezza e risparmio energetico** mediante la **sostituzione di infissi esterni**.

Vighi e Zebri - Sostituzione **infissi, piccoli adeguamenti alle reti impiantistiche** per migliorare **sicurezza e bilancio energetico**. La maggior parte dei lavori è stata propedeutica all'ottenimento del **Certificato Prevenzione Incendi** in base alle normative più recenti.

Scuole dell'infanzia:

Esperanto - Completamento **ripristino delle finiture interne**. Rifacimento **servizi igienici** delle sezioni della scuola e **sostituzione porte interne** delle aule e dei servizi. **Ritinteggiatura** di tutti gli spazi interni.

Scuole primarie e scuole dell'infanzia:

Ciari - Don Milani - Realizzazione opere previste per l'ottenimento del **Certificato Prevenzione Incendi** e **manutenzioni finalizzate al miglioramento del fabbricato**.

Viganò - Dozza - Realizzazione opere sugli impianti necessarie per l'ottenimento del **Certificato Prevenzione Incendi** in base alle normative più recenti. **Tinteggiatura** e modifica sistema di aspirazione della cappa presso la **cucina**.

Scuola primaria XXV Aprile - Completamento opere necessarie alla **riparazione di impianti a rete e riscaldamento/acqua** oltre che alle **impermeabilizzazioni** di elementi che arrecavano danno e infiltrazioni alle pareti.

Dismissione e sostituzione reti principali e secondarie ammalorate dei **servizi igienici**.

Scuola primaria Garibaldi - Manutenzioni agli impianti della scuola propedeutiche all'ottenimento del **Certificato Prevenzione Incendi** in base alla normativa.

Scuole secondarie di primo grado:

Marconi - Completamento opere necessarie al **ridimensionamento delle aule** già avviate negli anni precedenti. **Interventi e migliorie a impianti e finiture** negli spazi dedicati alla direzione didattica e alcuni spazi accessori.

Moruzzi Realizzazione piccola aula di sostegno al 1° piano e modificato uno dei servizi igienici per adeguarlo ai portatori di handicap.



SCUOLA DELL'INFANZIA ESPERANTO



**IMPORTO
TOTALE
LAVORI SCUOLE
2014: 865.000
di cui 270.000
provenienti da
soggetti esterni**

#Scuolebelle

Grazie ai fondi governativi del progetto **#scuolebelle** giunti direttamente agli Istituti Comprensivi sono stati anche eseguiti **interventi di tinteggiatura** nella scuola primaria XXV Aprile, nella scuola d'infanzia Caravaggio e in una porzione della scuola secondaria di primo grado Galilei.



DUE DELLE SEI RASTRELLIERE DONATE ALL'AMMINISTRAZIONE COMUNALE DA MALINI BICI



2015

Nidi d'infanzia:

Don Fornasini - Eliminazione infiltrazioni

Scuole dell'infanzia:

Caravaggio - Sistemazione intonaco cucina, tinteggiatura e rifacimento distribuzione acqua

Dozza - Sistemazione piastrelle cucina, allargamento stallo Melamangio ed impermeabilizzazione coperture

Esperanto - Ripristino intonaci esterni distaccati e messa in sicurezza, rifacimento basamento perimetrale esterno

Vignoni - Completamento insonorizzazione ala ex-nido, riparazione perdita in cucina e tinteggiatura, sostituzione bollitore acqua calda sanitaria

Rubini - Sostituzione pavimentazione interna sezioni (linoleum), tinteggiatura sezioni e corridoi **grazie al lavoro del personale della scuola e di alcuni genitori volontari**

Scuole primarie:

XXV Aprile - Sostituzione piastrelle danneggiate dell'ingresso, eliminazione infiltrazione aula motoria piano interrato, realizzazione piazzola per biciclette, eliminazione buche con relativo ristagno d'acqua nel corsello laterale

Carducci - Rifacimento porzione di recinzione e relativi sostegni, installazione saracinesche sul ramo principale del riscaldamento

Tovoli - Impermeabilizzazione coperture

Viganò - Impermeabilizzazione coperture

Scuole secondarie di primo grado:

Galilei - Sostituzione scambiatore per la produzione di acqua calda delle palestre

Moruzzi - Sistemazione acqua e riscaldamento nei bagni alla vecchia, ripristino funzionale dei serramenti

Nelle scuole Don Milani, Marconi, Carducci e Dozza si è inoltre realizzata la sostituzione delle centraline dell'impianto rilevazione incendi.

**IMPORTO
TOTALE
LAVORI SCUOLE
2015: 150.000**

#Scuolesicure

Sono state eseguite diffuse attività di manutenzione degli **impianti di anti-intrusione** di diversi edifici scolastici:

complesso Primaria Ciari - Scuola dell'Infanzia Don Milani, Scuola secondaria di primo grado Marconi, Scuola primaria Carducci.

2016

Nidi d'infanzia:

Franco Centro - A causa di una rottura imprevista, è stato necessario sostituire integralmente la distribuzione dell'impianto di riscaldamento del nido a partire dalla centrale termica.

Importo lavori: 45.000 euro.

Scuole dell'Infanzia:

Rubini - Rifacimento completo delle linee di distribuzione dell'impianto idrico-sanitario della scuola. Tinteggiatura della cucina e dei locali ad essa accessori. **Importo lavori:** 40.000 euro.

Don Milani - Sostituzione delle porte della cucina e sistemazione delle porzioni di pareti danneggiate da alcune infiltrazioni. **Importo lavori:** 1.500 euro.

Vignoni - Eseguita la placcatura del solaio presso l'aula polifunzionale di piano terra della scuola.

Importo lavori: 8.500 euro.

Scuole secondarie di primo grado:

Galilei - Si sono intraprese azioni e opere con l'obiettivo del miglioramento degli standard di sicurezza e adeguamenti funzionali degli spazi didattici e di servizio per i fruitori e per gli addetti ai lavori. **Importo lavori:** 32.000 euro.

Per garantire una più efficiente gestione degli spazi esterni si è provveduto al ripristino, con sostituzione e adeguamento alle vigenti normative, dei due cancelli di accesso al parcheggio e all'area scolastica. **Importo lavori:** 10.000 euro.

VERIFICHE SULLA SICUREZZA DEGLI EDIFICI

In relazione ai fondi relativi alla Legge n. 107 del 13 luglio 2015 sono state effettuate le indagini per la verifica del livello di sicurezza, di tenuta e resistenza dell'intradosso dei solai presso le scuole primarie **XXV Aprile** e **Garibaldi**, presso le scuole dell'infanzia **Lido** e **Vignoni** e presso la scuola secondaria di primo grado **Marconi**. Le indagini hanno permesso di individuare alcuni punti su cui intervenire a scopo preventivo a favore di sicurezza.

Importo finanziato per affidamento indagini: 20.000 euro.

MANUTENZIONE STRAORDINARIA:**Scuola secondaria di primo grado Moruzzi**

Sono stati progettati ed eseguiti, con i **fondi ottenuti ai sensi della Legge 128/2013**, destinati a opere per:

- miglioramento sismico delle strutture
- adeguamento dell'edificio e degli impianti per Certificato Prevenzione Incendi
- efficientamento energetico dell'edificio con rifacimento della impermeabilizzazione e coibentazione della copertura
- opere di manutenzione

Importo lavori: 270.000 euro



SCUOLA SECONDARIA DI PRIMO GRADO MORUZZI



SCUOLA DELL'INFANZIA VIGNONI

**IMPORTO
TOTALE
LAVORI SCUOLE
2016: 427.000
di cui 270.000
ottenuti ai sensi
della Legge
128/2013**

Lavori pubblici

Interventi di manutenzione eseguiti da ADOPERA s.r.l. in economia diretta	Triennio 2014/2016
Progetti definitivi ed esecutivi (Manut. Straordinaria)	17
Manutenzione straordinaria Strade	1.437.900
Manutenzione straordinaria Scuole	501.100
Altre manutenzioni straordinarie	543.000
Manutenzione ordinaria Strade	54.866
Manutenzione ordinaria Scuole	61.368
Altre manutenzioni ordinarie	68.602
Manto stradale asfaltato KM	4,6

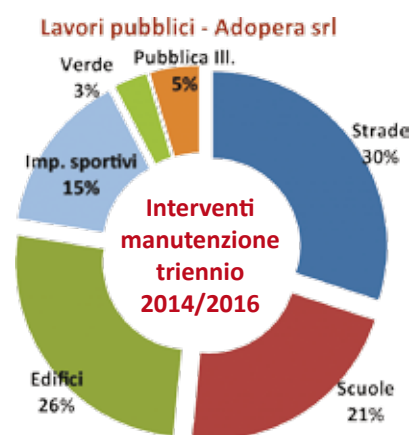

ASFALTATURA VIA BRIGATA BOLERO



PULIZIA FOSSI

Monitoraggio e manutenzione strade: come lavora Adopera

Monitoraggio strade

Il monitoraggio strade viene effettuato in modo sistematico e capillare per individuare con tempestività la presenza di anomalie stradali. L'attività viene svolta in macchina, in bicicletta e a piedi, mentre la traccia dei percorsi viene registrata tramite smartphone e cartografata. Questo modo di operare consente di orientare l'azione manutentiva in termini preventivi con il duplice obiettivo di contenere i costi di intervento di tipo straordinario e aumentare la sicurezza stradale.

Manutenzione stradale: i lavori in economia diretta

La gestione degli interventi di manutenzione segue un iter ben definito che ha inizio dalla richiesta di intervento. Questa può essere fatta da molti soggetti: cittadini, tecnici di Adopera, Polizia locale, Ufficio Mobilità, Amministratori, ecc. Ogni richiesta viene decodificata, validata e inserita nell'elenco dei lavori da assegnare, successivamente, nella fase di pianificazione, le segnalazioni sono gestite a seconda delle tipologia di guasto e della zona di intervento e infine assegnate agli operatori di manutenzione. Il ciclo termina con la compilazione del rapporto di intervento fatta dagli operatori e con la chiusura del lavoro fatta dal tecnico.

Lavori e servizi in appalto

Quando lavori e servizi richiedono l'impiego di mezzi e personale non disponibili internamente, essi vengono affidati all'esterno (es: sfalci sponde stradali, pulizia fognature edifici comunali, ecc.).

Verso il 2019

È terminata la progettazione del **Piano di segnalamento della viabilità comunale** alla quale seguirà da qui a fine mandato l'esecuzione di lavori per una spesa complessiva di **333.000 euro**. Si tratta di un importante investimento, co-finanziato dal Ministero delle Infrastrutture e dei Trasporti nell'ambito del Piano Nazionale della Sicurezza stradale, che consentirà di rinnovare radicalmente l'impianto generale della segnaletica stradale di Casalecchio nell'ottica di una maggiore chiarezza, omogeneità e valorizzazione delle varie parti del nostro territorio.

Abbattimento barriere architettoniche: rinnovo convenzione UILDM - UICI

Nel mese di novembre 2016 è stata sottoscritta nella Sala Cerimonie del Municipio di Casalecchio di Reno la convenzione tra l'Amministrazione comunale e le **associazioni UILDM** (Unione Italiana Lotta alla Distrofia Muscolare) Bologna e UICI (Unione Italiana Ciechi e Ipovedenti) Bologna per l'istituzione del **Tavolo di lavoro sull'accessibilità urbana**. Si rinnova in questo modo il rapporto di collaborazione già avviato nel 2011 con l'obiettivo di lavorare insieme a favore dell'**abbattimento progressivo delle barriere architettoniche nel territorio comunale**.

In base alla Convenzione tutti gli interventi pubblici, prima di essere eseguiti, saranno valutati insieme ad esperti sull'abbattimento delle barriere architettoniche al fine di individuare le soluzioni migliori.



NELLA FOTO GLI AMMINISTRATORI, I TECNICI COMUNALI, DI ADOPERA SRL E I RAPPRESENTANTI DI UILDM E UICI



IL RECENTE INTERVENTO DI ABBATTIMENTO DELLE BARRIERE ARCHITETTONICHE IN VIA DE CURTIS PRESSO IL CAPOLINEA DELLA LINEA 85

Illuminazione pubblica e riqualificazione energetica

In occasione della scadenza dei **contratti di manutenzione della pubblica illuminazione** e del cosiddetto **“contratto calore”**, cioè il riscaldamento della stragrande maggioranza del patrimonio immobiliare dell'Amministrazione, i due ambiti vengono uniti sotto un **unico bando di gara** che metterà a **gara un pacchetto importante di investimenti pari a circa 3,5 milioni di euro**. Chi vincerà la gara dovrà **sostituire con corpi illuminanti a LED** - nel rispetto degli ultimi orientamenti in materia di temperatura di colore - **i quasi 5400 punti luce** del territorio, adeguare o sostituire i quadri di alimentazione delle linee di pubblica illuminazione in modo da averne il controllo in remoto e **conoscere i guasti in tempo reale con un minor tempo di risposta del pronto intervento**. Alla totale sostituzione dell'illuminazione pubblica, si aggiungono gli **interventi di riqualificazione energetica presso le scuole**: sostituzione infissi, vetri, caldaie o termosifoni o realizzazione di cappotti esterni. Tutto ciò **ridurrà i costi di gestione e manutenzione** oggi sostenuti dall'Amministrazione, per un valore di circa 400 mila euro, pari al 20% della spesa totale annua per i due servizi. Di pari passo con i vantaggi economici va il miglioramento delle condizioni dell'aria e dell'ambiente con un **risparmio ambientale annuo calcolato in circa 375,4 TEP totali** (Tonnellata Equivalente di Petrolio). Chi vincerà questa gara, la cui aggiudicazione è prevista entro la fine dell'estate 2017, avrà 24 mesi per intraprendere tutti questi investimenti.

L'ILLUMINAZIONE PUBBLICA IN CIFRE

Per segnalare guasti all'illuminazione pubblica numero verde 800 583337

Punti luce sul territorio comunale 5.358

Interventi effettuati	2014	2015	2016
Segnalazioni arrivate al n. verde	1.071	897	898
Interventi di manutenzione ordinaria (sostituzioni lampade, ecc.)	600	700	600
Interventi di manutenzione straordinaria (interventi per ripristino illuminazione a causa di guasti agli impianti)	400	180	250

Verso il 2019

Entro la fine di questo mandato amministrativo, nel 2019, avremo una città più e meglio illuminata, un patrimonio edilizio scolastico più qualificato per quanto riguarda il consumo energetico, e quindi anche più confortevole, con un significativo risparmio sia economico sia ambientale per la nostra comunità.

La mobilità sostenibile

La mobilità rappresenta un elemento determinante per la competitività di un territorio ed è strettamente collegata alla qualità di vita. La forte infrastrutturazione della nostra città, la maggiore complessità che gli stili di vita hanno oggi rispetto anche solo ad un passato recente, fanno sì che **le politiche riferite alla mobilità non possano che essere articolate, multidisciplinari, diversificate, plurime.**



La mobilità, declinata nella sua accezione di **sostenibilità**, rappresenta un obiettivo strategico per questa Amministrazione.

“LE POLITICHE RIFERITE ALLA MOBILITÀ DEVONO ESSERE ARTICOLATE, MULTIDISCIPLINARI, DIVERSIFICATE, PLURIME”

Rete ciclabili

Piste ciclabili e Trasporto pubblico anno 2016	
Rete piste ciclabili (km)	16
N. fermate bus	104
N. utenti saliti/discesi	23.546 saliti-discesi/giorno 5.180.120 saliti-discesi/anno

Il nuovo collegamento ciclo-pedonale di via Canonica

In occasione della Settimana Europea della Mobilità sostenibile, il 17 settembre 2016 è stato inaugurato il collegamento ciclo-pedonale tra i Vialetti Baldo Sauro e Collado, che ha completato l'itinerario pedo-ciclabile tra la Chiusa del Reno e Castel Maggiore lungo il Canale di Reno e il Canale Navile. L'intervento è stato realizzato grazie al contributo della **Fondazione del Monte** e in collaborazione con la **Fondazione Villa Ghigi**.

Sono stati realizzati due attraversamenti pedonali rialzati, uno in prossimità dell'intersezione con via Porrettana e il secondo all'altezza di Viale Baldo Sauro ed è stata riposizionata la sosta veicolare in via Porrettana, realizzando quindi una globale riqualificazione urbana del primo tratto di via Canonica.

Quest'opera si innesta inoltre su un percorso ancora più vasto di dimensione europea denominato **EuroVelo 7**.



Verso il 2019

Nuovi collegamenti ciclabili

I progetti che riguardano la realizzazione dei collegamenti ciclabili tra Casalecchio e Zola Predosa e tra San Biagio e Sasso Marconi sono stati finanziati dal bando della Presidenza del Consiglio dei Ministri denominato *“Bando per la presentazione di progetti per la predisposizione del programma straordinario di intervento per la riqualificazione urbana e la sicurezza delle periferie delle città metropolitane e dei comuni capoluogo di provincia”*.

Il **collegamento ciclabile tra Cereoto e Zola Predosa** prevede la **ricucitura tra via del Carso e via Sabotino** dell'itinerario ciclabile in sede propria e privo di barriere architettoniche - che attualmente in questo tratto si interrompe - per congiungersi alla pista ciclopedonale del Parco Fabbriera (**350.000 euro**).

Il **collegamento tra San Biagio e Borgonuovo** prevede invece la realizzazione di un percorso ciclo-pedonale di 600 m lungo il lato destro di via Porrettana, dall'innesto con via Resistenza fino al confine sud del territorio comunale. L'itinerario raggiunge la tappa intermedia costituita dai resti dell'ingresso storico di Villa Toiano. (**420.000 euro**).

NEL RAGGIO: UN PROGETTO CON LE SCUOLE SUPERIORI DEL TERRITORIO

Partito dall'analisi dell'**Istituto Salvemini** sulla congestione del traffico, sulla sosta delle auto nei pressi delle scuole e sui mezzi utilizzati per gli spostamenti casa-scuola, si è realizzato nel 2015 il **progetto Nel Raggio**, ideato per incentivare l'uso della bicicletta.

100 biciclette sono in dotazione alle scuole (Salvemini, Da Vinci, Scappi e Belluzzi) che si sono attrezzate per l'utilizzo e la manutenzione delle biciclette ideando sia il **laboratorio di ciclofficina** sia **percorsi cicloturistici nel territorio**.



Rete trasporto pubblico

Progetto integrato di mobilità: la parola a Tper

Il progetto del valore di **382 milioni di euro** è stato finanziato nell'ambito della Legge Obiettivo e vede un finanziamento dello Stato di circa 236 milioni, di TPER per 8 milioni oltre ad ulteriori finanziamenti di minor rilievo da parte degli enti territoriali.

Il progetto definitivo è stato approvato dal CIPE nella seduta del 1 maggio 2016 e si è in attesa a breve della pubblicazione sulla Gazzetta ufficiale della relativa delibera che consentirà l'avvio degli appalti ai sensi della nuova legge per l'esecuzione dei lavori pubblici D.lgs 50/2016.

Il progetto prevede, oltre ad **interventi di miglioramento delle stazioni ferroviarie** (comprese anche la **Bologna - Vignola** e la Bologna - Portomaggiore), l'acquisto di **7 elettrotreni Staderini ETR 350** per rendere più confortevoli i viaggi dei pendolari e la realizzazione di **4 filovie**, una delle quali toccherà anche il territorio di Casalecchio di Reno.

La realizzazione della linea filoviaria nel territorio di Casalecchio consentirà anche la riqualificazione dei tratti stradali e di marciapiedi attualmente ammalorati ed il collegamento del capolinea di via Marconi e della Stazione Garibaldi con il centro di Bologna.

L'intervento prevede anche l'acquisto di nuovi filobus snodati da 18 metri di ultima generazione dotati di climatizzazione integrale, supercapacitori, per un risparmio dei consumi pari al 30% ed una maggiore offerta di posti a sedere ed in piedi rispetto agli attuali autobus da 12 metri di lunghezza.

I servizi integrativi al Trasporto Pubblico Locale

L'Amministrazione comunale finanzia interamente la linea circolare interna 85, l'abbonamento gratuito per i bambini dell'ultimo anno delle scuole dell'infanzia e delle scuole primarie, il contributo al trasporto pubblico per l'estensione della tariffa urbana bolognese al territorio di Casalecchio. A inizio 2017 è stato necessario apportare alcune modifiche al percorso e al capolinea della linea 85 in zona Arcobaleno dovute a una complessiva razionalizzazione dei servizi. Le modifiche hanno però salvaguardato le fasce orarie di maggior utilizzo.

Costo convenzione con Tper	2015	2016
Valore espresso in euro	289.452	294.706

Intermodalità

La possibilità di cambiare mezzo di trasporto per recarsi ai luoghi di lavoro, di studio, ecc. privilegiando i mezzi pubblici.

• Nuovo convoglio sulla linea Bologna - Vignola

Il 24 giugno 2016 è stato ufficialmente inaugurato il terzo convoglio sulla linea Bologna-Casalecchio-Vignola. Il treno è attrezzato per il trasporto disabili e per il servizio di trasporto biciclette al seguito del passeggero.



• La mobilità con e per i più giovani

Abbonamenti bus gratuiti per i bambini



Per il quarto anno consecutivo, nel 2016/2017 tutte le bambine e i bambini residenti nel Comune di Casalecchio di Reno che frequentano l'ultimo anno della scuola dell'infanzia e le scuole primarie hanno ricevuto a casa propria prima dell'inizio dell'anno scolastico l'abbonamento gratuito per il Trasporto Pubblico Locale frutto di una convenzione tra Amministrazione comunale e Tper-SRM finanziata dal Comune. I 2.049 giovanissimi studenti possono quindi viaggiare gratuitamente sulla rete del trasporto pubblico dell'area urbana di Bologna, portando con sé la tessera-abbonamento (strettamente personale e pertanto utilizzabile solo dal diretto interessato) allegata alla lettera ricevuta da corredare con la propria foto.

Pedibus e Amico Vigile



Grazie alla collaborazione con i volontari "Amico Vigile", l'Amministrazione comunale continua ogni anno ad attivare il progetto Pedibus giunto ormai nell'Anno Scolastico 2016/2017 alla sua quarta edizione. Il progetto, che parte ad

ottobre, si sviluppa per tutto l'anno scolastico ed è attivo nelle stesse giornate di apertura delle scuole. I volontari accolgono i bambini nelle "fermate" individuate e li accompagnano verso la scuola come un autobus che cammina. Inoltre, presidiano l'ingresso e l'uscita degli studenti dalle scuole, in particolare in prossimità degli attraversamenti pedonali. Attualmente **gli Amici Vigili sono 26 e coprono 4 scuole primarie**: Ciari, XXV Aprile, Carducci e Garibaldi.

DIVENTA ANCHE TU UN AMICO VIGILE!

Avete la possibilità di dedicare una piccola parte della mattina o del pomeriggio ad accompagnare i nostri studenti o ad accoglierli all'ingresso/uscita da scuola? Potete scaricare la domanda da compilare dalla pagina dedicata sul sito del Comune di Casalecchio di Reno oppure rivolgervi a: LinFa Luogo Infanzia Famiglie Adolescenza tel. 051 598295; Nucleo Sicurezza del Territorio e Protezione Civile Polizia Municipale tel. 051 598222 mail sicurezza.territorio@comune.casalecchio.bo.it

Siamo nati per camminare e Siamo tutti pedoni

Attraverso il servizio LInFA (Luogo Infanzia Famiglie Adolescenza), il Comune di Casalecchio di Reno aderisce a diverse campagne metropolitane, regionali e nazionali con l'obiettivo di promuovere la mobilità sostenibile tra i più piccoli. Tra queste "Siamo nati per camminare" e "Siamo Tutti Pedoni" che si affiancano all'annuale attività di educazione stradale svolta nelle scuole dagli agenti della nostra Polizia Municipale.



Riqualifichiamo la città con gli studenti

Grazie al coinvolgimento di dirigente, insegnanti e studenti dell'Istituto Salvemini si sono potuti riqualificare nel 2015 e 2016 due sottopassi della città: il Sottopasso di via Cristoni/Pertini e quello vicino alla Rotonda Biagi. Grazie!

Le auto condivise

Car sharing

Per gli utenti del **car-sharing** sono due Fiat 500 nuove di zecca (di cui una L) quelle a disposizione dal 2016 davanti al Municipio che hanno sostituito le Fiat Punto in dotazione precedentemente. Il servizio è gestito da Tper in collaborazione con la Città Metropolitana di Bologna. Da anni anche il Comune di Casalecchio di Reno aderisce.

Per avere tutte le informazioni sul servizio, come iscriversi, le tariffe, i parcheggi disponibili, visitate la pagina www.tper.it/car-e-bike-sharing/carsharing



Il parco auto comunale

Il Comune di Casalecchio di Reno ha a disposizione 6 FIAT Panda a metano per gli spostamenti fuori sede dei propri dipendenti. I mezzi vengono prenotati attraverso un sistema online che consente di condividere viaggi verso la stessa direzione e di ottimizzare l'uso delle auto.

Dal 2014 non è più in dotazione l'auto di rappresentanza per Sindaco o Assessori, gli amministratori e i funzionari si spostano in car sharing.



SOTTOPASSO CRISTONI PERTINI



SOTTOPASSO CRISTONI PERTINI



SOTTOPASSO ROTONDA BIAGI

Sosta: le novità

Riorganizzazione sosta in centro

Tra il 2016 e il 2017 sono state realizzate alcune misure di **riorganizzazione della sosta** nel centro della città supportate dai risultati delle analisi eseguite dai tecnici comunali che hanno riguardato in particolare l'impatto della Casa della Salute sulla domanda di sosta:

- nel **piazzale Rita Levi-Montalcini** 2/3 dei complessivi 180 stalli disponibili sono stati destinati a pagamento con tariffe identiche a quelle del parcheggio di Casa della Conoscenza. La parte restante, equivalente a 1/3 degli stalli, è rimasta invece gratuita e a libera utenza al fine di mantenere una dotazione per le soste di lunga durata. L'obiettivo era incentivare la rotazione della sosta a favore delle attività insediate nei dintorni, così come già sperimentato per gli altri parcheggi concentrati delle Poste e di Casa della Conoscenza;
- è stato aperto, sperimentalmente ad accesso gratuito, il **parcheggio coperto Ronzani** che, per la sosta di lunga durata, si aggiunge ai parcheggi gratuiti ai lati della Stazione Casalecchio Ronzani. Obiettivo: incrementare l'offerta complessiva di sosta nel centro cittadino e, più specificatamente, rispondere all'aumentato fabbisogno nella giornata del mercato del mercoledì.

Il parcheggio Ronzani fu acquisito dall'Amministrazione comunale, senza esborsi economici attraverso accordi urbanistici, proprio con l'obiettivo di dare una duplice risposta sia alla nuova domanda di sosta della Casa della Salute sia al futuro cantiere della Nuova Porrettana.

Rimodulazione tariffe

Da febbraio 2017 sono state anche **rimodulate le tariffe della sosta** nei parcheggi concentrati del centro con il duplice scopo di **omogeneità** delle tariffe sul territorio e di generare un **maggior monte di risorse da reinvestire in politiche e servizi per la mobilità urbana**, oltre che all'ampliamento dell'attuale Piano Sosta per tutelare di più i residenti.

La sosta è sempre gratuita di domenica e negli altri giorni festivi dell'anno. Nessun cambiamento per quanto riguarda le tariffe degli abbonamenti mensili e annuali.

Agevolazioni sosta

Sono in vigore da aprile 2015 le agevolazioni per la sosta per veicoli elettrici/ibridi/a metano e gpl, per donne in gravidanza e neo-genitori.

● Veicoli elettrici e ibridi

Sono esentati dal pagamento i possessori di tutti veicoli elettrici ed ibridi nelle aree di tariffazione oraria, previa esposizione sul parabrezza anteriore di copia della carta di circolazione, ripiegata in modo da celare i dati personali ma lasciando in evidenza i dati della targa e dell'alimentazione.

● Veicoli alimentati a metano o GPL

Hanno diritto all'agevolazione tariffaria per gli abbonamenti mensili ed annuali per la sosta i possessori di veicoli alimentati a metano o GPL, quantificata in meno 30% nel caso di abbonamenti mensili e meno 10% per gli abbonamenti annuali.

● Donne in gravidanza e i genitori con prole neonatale

Sono esonerati dal pagamento sosta le donne in gravidanza e i genitori con prole neonatale residenti a Casalecchio di Reno, con patente cat. B in corso di validità. È necessario però chiedere il Contrassegno Identificativo Temporaneo presso lo Sportello Semplice. La validità del contrassegno scade al compimento di un anno di età del bambino.



15 GENNAIO 2016: IL PIAZZALE DAVANTI ALLA CASA DELLA SALUTE VIENE INTITOLATO ALLA SCIENZIATA PREMIO NOBEL E SENATRICE A VITA RITA LEVI-MONTALCINI ALLA PRESENZA DELLA NIPOTE PAOLA LEVI-MONTALCINI



PARCHEGGIO GALLERIA RONZANI: 94 POSTI AUTO GRATUITI E AL COPERTO A POCHE DECINE DI METRI DA CASA DELLA SALUTE E MERCATO

ABBONAMENTI SOSTA

Per la sosta in centro sono disponibili abbonamenti mensili e annuali a prezzi ridotti

Info: Adopera Srl - via Guido Rossa 1
tel. 051 598364

mail adoperasrl@adoperasrl.it
www.adoperasrl.it

Orari di ricevimento:
dal lun. al ven. dalle 8.30 alle 12.30



Contrassegni anno 2016

Rinnovo contrassegno auto per disabili (primo rilascio, duplicato o rinnovo)	263
Contrassegno auto per residenti (primo rilascio, duplicato o rinnovo)	72
Contrassegno auto per residenti Parco della Chiusa (primo rilascio, duplicato o rinnovo)	195
Contrassegno auto per neo-genitori	74

Ambiente

Una fotografia del nostro territorio

Abitanti 36.233
Superficie 17,37 km quadrati
Densità di popolazione 2.086 abitanti per kmq

Verde urbano 2.600.000 mq. di cui:
oltre 1.900.000 mq di tappeto erboso
circa 40.000 alberi ad alto fusto

Rapporto verde/abitanti: **circa 55 mq. ad abitante** > rappresenta un consistente patrimonio ambientale tra i più alti rilevabili nella provincia di Bologna

I parchi pubblici: Parco Rodari, Parco del Lido, Parco della Fabbriera, Collina di S. Biagio, Parco del Faianello, Parco Zanardi, Parco della Filanda, Parco Jacopo della Quercia, Parco della Meridiana e Parco della Villa.

I parchi lungofiume: Prà Znein, Lungoreno Romainville, Parco Cave, Parco del Cormorano, Lungoreno Piazza Stracciari, Parco del Lido e Galleria Ronzani.

I Giardini pubblici: A. Toscanini, Caduti di via Fani, Giovanni XXIII, B. Sauro, Ex Galoppatoio, Don Gnocchi, Kennedy, F. Ventura, E. Duse, Santa Lucia, A. Fresu, Fantoni, Arcobaleno.

Il **Parco della Chiusa** è il polmone verde della città con i suoi 110 ettari situati al confine tra i Comuni di Casalecchio di Reno e Bologna, incluso nel SIC (Sito di Interesse Comunitario) e ZPS (Zona di Protezione Speciale), fa parte del paesaggio naturale e semi-naturale protetto "Boschi di San Luca e del Reno*", gode di numerose tutele ambientali ed è animato dalle iniziative delle associazioni che vi operano in convenzione con l'Amministrazione comunale.

*ha un'estensione di 5.037,9 ettari, interessa il territorio collinare del Comune di Bologna, il Parco della Chiusa, il versante collinare orientale della valle del Reno in Comune di Sasso Marconi.

Incidenza Spese per Ambiente su Spesa corrente - Anno 2016



Verso il Piano di gestione del Parco della Chiusa

Un percorso partecipato con la cittadinanza e le associazioni



Rinascita culturale, valorizzazione ambientale e sociale, questi sono i concetti chiave che guidano l'Amministrazione comunale nel percorso verso la costruzione del **Piano di gestione del Parco della Chiusa**, il documento alla base del **bando** che entro la fine dell'anno assegnerà per **venti-venticinque anni** la **gestione** del Parco della Chiusa nel suo insieme (ambientale-agricolo-degli edifici).

Il passaggio da una semplice manutenzione ad un'idea più ampia di "conduzione" del Parco, avvenuto nel 2007, va ribadito e sostenuto a seguito di valutazioni che, alla **sostenibilità ambientale e sociale**, affianchino un **sostenibilità economica**.

Per realizzare il Piano di gestione siamo partiti dallo studio degli elementi che compongono questo grande patrimonio dell'area metropolitana. Grazie alla collaborazione del Dipartimento di Scienze Biologiche, Geologiche e Ambientali dell'Università di Bologna, di dottori agronomi e forestali abbiamo ottenuto il quadro sulla ricchezza floristica e la biodiversità presente nel Parco, la consistenza dei boschi, dei terreni agricoli e degli edifici rurali presenti nel Parco, le possibili metodologie di gestione. Sono stati esaminati i presupposti tecnici e i dati economici previsionali per un piano di sviluppo agricolo e gestionale che tenga in considerazione le potenzialità di utilizzo dei terreni e degli edifici rurali come elementi complementari e indissolubili.

Per permettere alla cittadinanza di partecipare a questo percorso e di seguirne gli sviluppi si sono tenuti 3 incontri pubblici, il 14 dicembre 2016, il 15 febbraio e il 4 aprile 2017, e altri seguiranno.

Fino ad ottobre 2017 la gestione della manutenzione del verde e della parte agricola del Parco è affidata all'**Azienda agricola biodinamica Ferri**.



INCONTRO PIANO GESTIONE PARCO DELLA CHIUSA

I lavori e la manutenzione all'interno del parco

Con i fondi del Piano di Sviluppo Rurale e DUP della Regione Emilia-Romagna, integrati con risorse comunali, sono stati realizzati:

- il Restauro conservativo del muro di via Panoramica: ripristino del muro di contenimento del giardino terrapieno sul quale insiste il giardino romantico;
- la ricostruzione del **Fienile di Montagnola di mezzo** colpito da un incendio, completato nel marzo 2017
- il restauro dell'edificio principale della Corte colonica Montagnola di Mezzo e la sua riconversione ad uso foresteria. Il 9 maggio 2015 si è tenuta l'inaugurazione. È un tassello che si aggiunge al mosaico di **progetti che animano il Parco della Chiusa dal 2007**, quando l'**Amministrazione Comunale** ha scelto di istituire un'Azienda agricola Biodinamica e dare valore alle corti coloniche.



Il parco è oggetto di una **manutenzione diversificata a seconda dei vari habitat che lo compongono**: con aree dove gli sfalci e le manutenzioni sono più frequenti ad altre dove sono in corso processi di libera evoluzione. La parte di giardino storico, ad esempio, ha un piano di manutenzione uguale a quello degli altri parchi urbani del territorio, le aree del parco agricolo prevedono un regime di sfalci ridotti, i boschi sia collinari che golenali sono invece a libera evoluzione. La manutenzione del parco segue una pianificazione attenta alla **tutela naturalistica dei luoghi** che ha portato negli anni anche a importanti risultati per quanto riguarda la conservazione di specie faunistiche e floristiche.

Le settimane selvatiche a Montagnola di Mezzo

Sono periodi di permanenza (a pagamento) all'interno dei due appartamenti di Montagnola di Mezzo.

Dal 2015 hanno pernottato nella struttura **147 persone**. Si può pernottare durante tutto l'anno, per un soggiorno minimo di due notti, compilando apposita domanda in concomitanza con l'uscita del Bando stagionale oppure rivolgendosi al Servizio Verde Sostenibilità ambientale Biodiversità.



Il Tavolo di co-progettazione

Al fine di coordinare le attività organizzate dalle Associazioni che operano all'interno del Parco della Chiusa, è stato istituito un tavolo di co-progettazione che si riunisce a cadenza mensile. Le realtà che partecipano al Tavolo sono: LEGAMBIENTE Circolo SettaSamoggiaReno, Nespolo, WWF, GEV Guardie Ecologiche Volontarie, Comunità Solare Locale, Landeres, Associazione culturale e.ventopaesaggio, Casalecchio Insieme, Biodinamica-Mente Parco Talon, Il Giardino di Pimpinella.



PULIAMO IL MONDO È L'INIZIATIVA PROMOSSA OGNI ANNO DA LEGAMBIENTE IN COLLABORAZIONE CON L'AMMINISTRAZIONE COMUNALE E ALTRE ASSOCIAZIONI DEL PARCO CHE INVITA AD UNA PULIZIA COLLETTIVA DELLE NOSTRE AREEVERDI



Conoscere il parco

Alcuni strumenti nati in questi primi due anni e mezzo di mandato ci permettono di conoscere meglio il Parco in tutti i suoi aspetti con un'attenzione alle nuove tecnologie.

● Il nuovo percorso "Smart Park"

L'associazione **e.ventopaesaggio**, con il patrocinio e la collaborazione del Comune di Casalecchio di Reno, ha ideato, finanziato e realizzato il progetto **@SmartParks** di cui fa parte il **primo percorso guidato multimediale** all'interno del Parco della Chiusa pensato per tutti i cittadini e in particolare per **persone non vedenti accompagnate**.

Lungo la passeggiata - che va dall'ingresso del Parco vicino alla Chiesa di San Martino alla Ca' Bianca - sono stati posizionati **13 piccoli pannelli rossi dotati di codice QR-Code e NFC** i quali, letti con tablet e smart phone, attivano descrizioni vocali (audio) e testuali dei luoghi fruibili anche dalle persone non vedenti accompagnate.

Il progetto ha vinto il **1° Premio del Festival IT.A.CA' 2014** come "Progetto culturale di Turismo Responsabile" applicando il concetto di Smart Cities ai luoghi naturali, per una frequentazione più consapevole.



17A EDIZIONE DEL PREMIO "LA CITTÀ PER IL VERDE" PROMOSSO DAL VERDE EDITORIALE DI MILANO (2016): CASALECCHIO DI RENO 1A CLASSIFICATA PER LA SEZIONE VERDE URBANO - CATEGORIA DEI COMUNI DA 15.000 A 50.000 ABITANTI, GRAZIE AL PROGETTO @SMARTPARKS E AL PROGETTO "PROSPETTIVA SALUTE" DEL GRUPPO NORDIC È SALUTE DELLA POLISPORTIVA MASI

● **Il sito**

Da maggio 2015 è nato il sito **www.parcodellachiusa.it**, un'evoluzione della pagina che era presente sul sito del Comune. Si naviga tra le informazioni storiche, quelle legate alle componenti naturalistiche e faunistiche del parco, si scoprono itinerari e mappe, la gallery fotografica, i progetti e gli eventi realizzati dall'Amministrazione comunale in collaborazione con le numerose associazioni che gestiscono l'Azienda biodinamica, la Casa per l'Ambiente e la Corte colonica Montagnola di Sopra.

● **Il pieghevole mensile**

Di pari passo con la creazione del tavolo di co-progettazione tra le associazioni che operano all'interno del Parco, è sorta la necessità di raccogliere in un pieghevole mensile le numerose attività organizzate per dare un quadro complessivo agli utenti e ai potenziali frequentatori suddividendo le iniziative in base al pubblico al quale si rivolgono (adulti, bambini, famiglie). *La redazione del sito e quella del pieghevole mensile è interna al Servizio Comunicazione e Relazioni esterne del Comune di Casalecchio di Reno e si avvale della collaborazione del Servizio Verde Sostenibilità ambientale Biodiversità e di tutte le associazioni che operano nel Parco.*

● **La collaborazione con l'Università di Bologna e la guida interattiva**

L'Amministrazione comunale ha sottoscritto nel 2016 un Protocollo d'intesa con il **Dipartimento di Scienze Biologiche, Geologiche e Ambientali** dell'Università di Bologna con l'obiettivo di realizzare un'indagine sulla struttura e la biodiversità della componente forestale e semi-naturale del territorio, a partire dal Parco della Chiusa.

Sempre in ambito universitario, grazie alla collaborazione tra il **Progetto Dryades dell'Università degli Studi di Trieste**, il Dipartimento di Scienze Biologiche, Geologiche e Ambientali dell'**Università di Bologna** e il **Comune di Casalecchio di Reno**, è stata realizzata la **guida interattiva alle piante legnose del Parco della Chiusa** disponibile anche per tablet e smartphone tramite l'**App gratuita "KeyToNature"**. Attraverso la risposta a semplici quesiti, tutti i frequentatori del Parco possono così essere stimolati all'osservazione dei dettagli fino ad arrivare a scoprire, passo dopo passo, le piante che incontrano.

**IL PARCO DELLA CHIUSA
E LA VIA DEGLI DEI**

Il Parco si situa all'inizio della Via degli Dei, l'antico percorso etrusco che, partendo da Piazza Maggiore a Bologna giunge a Piazza della Signoria a Firenze. La Via degli Dei è diventata negli ultimi anni una delle principali attrattive turistiche dell'Appennino tosco-emiliano con ricadute positive sul turismo escursionistico e in bicicletta. Il 1 novembre 2014, al fine di dare piena attuazione al percorso di valorizzazione, è stato firmato il "Protocollo d'intesa per la valorizzazione turistica del percorso storico La via degli Dei" (capofila il comune di Sasso Marconi) tra tutte le Amministrazioni attraversate dal percorso.



TRA BIODINAMICA E BIODIVERSITÀ: ALCUNE TAPPE

9 novembre 2014: Inaugurazione del forno del bio-pane. Dopo la battuta di arresto del progetto avvenuta a settembre 2015 durante la precedente gestione del Parco, è nelle intenzioni dell'Amministrazione comunale farlo ripartire inserendo l'attività sia del forno sia degli spazi al primo piano nel Bando per la gestione pluriennale del Parco

9 maggio 2015: Inaugurazione della Corte colonica Montagnola di Mezzo. Recentemente si è concluso anche il restauro del fienile

Dal 3 al 24 settembre 2015: "Coltivare l'essenza. Conversazioni su politiche, metodi e azioni per la biodiversità". Presso il Vivaio comunale per la Biodiversità a Villa Sampieri Talon

maggio 2015 e 2016: Adesione a Vivi il Verde, iniziativa a cura di IBC Emilia-Romagna

23 settembre 2015: Inaugurazione percorso Smart Park

7 maggio 2016: Festival Di terra ce n'è una sola

17-18 settembre 2016: Convegno sull'Agricoltura biodinamica

14 dicembre 2016, 15 febbraio e 4 aprile 2017: Incontri pubblici del percorso partecipato "Verso il Piano di gestione del Parco" presso la Sala Consiglio del Comune di Casalecchio di Reno

Manutenzione Rii e fossi

Lavori Alveo Fiume Reno

Nel 2016 il Servizio Tecnico Bacino Reno della Regione Emilia Romagna in collaborazione con il Comune di Casalecchio di Reno ha eseguito la **riprofilatura delle sponde dell'alveo del Fiume Reno** nel tratto a valle del Ponte della Via Porrettana.

Lavori Consorzio Bonifica Renana

Nel 2016 il territorio di Casalecchio di Reno, in seguito ad una ripermimetrazione adottata dalla Regione Emilia Romagna, è stato inserito tra le aree ascrivibili ad interventi da parte del Consorzio della Bonifica Renana. Tale provvedimento ha consentito al Consorzio medesimo di eseguire **interventi di carattere idraulico sui Rii Bolsenda, Gamberi e della Luna**.

Il Contratto di Fiume

I Contratti di Fiume (CdF) sono strumenti volontari di programmazione strategica e negoziata che perseguono la tutela, la **corretta gestione delle risorse idriche** e la **valorizzazione dei territori fluviali** unitamente alla **salvaguardia dal rischio idraulico**, contribuendo allo sviluppo locale. Il Comune di Casalecchio di Reno ha aderito al Contratto di Fiume promosso dalla Regione Emilia Romagna e dal Consorzio della Chiusa e del canale di Reno.



ALVEO RENO: UN'IMMAGINE DURANTE I LAVORI



Verde e Gestione Parchi urbani

In un'epoca di profonde trasformazioni come quella attuale è in corso un **processo di revisione dei criteri e delle metodologie gestionali del verde pubblico comunale**.

La risorsa "verde" infatti sta evolvendo con nuovi e più complessi ruoli ed interazioni con gli ecosistemi e con l'attività dell'uomo.

La **gestione differenziata** permette di finalizzare la distribuzione delle risorse a disposizione per la **manutenzione degli spazi verdi in relazione al loro uso** e al **principio della sostenibilità**, contribuendo anche alla **razionalizzazione dei costi di gestione**. Ciascun modello di gestione prevede specifici standard manutentivi, la cui applicazione è comunque dipendente dalle variazioni dei parametri climatici e biologici (andamento climatico stagionale, fitopatie, ecc.).

Il coinvolgimento di volontari e dei condomini

Per valorizzare il verde urbano occorre rafforzarne l'identità culturale: nei casalecchiesi esiste un'identità consolidata e condivisa con il Parco della Chiusa, ma molto meno con il verde "sotto casa", dove in realtà tutti i cittadini vivono quotidianamente e dove si tessono importanti relazioni sociali. Il cittadino ne diviene il "custode", mettendosi in rete con l'Amministrazione comunale, attraverso forme partecipate di gestione che soddisfino i requisiti di sicurezza, biodiversità, fruizione.

ADOTTA UN'AREA VERDE

Nell'ottica di una fattiva partecipazione dei cittadini alla gestione dei beni comuni sono sempre in aumento i volontari e i condomini che si rendono disponibili ad adottare gli spazi verdi pubblici.

Ringraziamo chi dedica il proprio tempo e disponibilità a curare il verde pubblico:

Condomini Via Caduti di Cefalonia 2, 4, 6 - Via Guinizelli 15, 17, 19 - Via Martiri dell'Italicus 2, 4, 6, 8, 10 - Via Martiri Piazza Fontana 13, 15 - Via Resistenza 13 - Via Fattori 9-9/2-9/3 - Via del Lavoro 32-34-36 - Via A. Moro 1-3 - Via Isonzo 57-59-59/2 - Via Isonzo 71-73-73/2 - Via Martiri Pzza Fontana 20-28 - Via Toti 22 24 26 - Volontari Peep Ceretolo - Ditta Nuova Lippi e Manfredini - Ditta MATIS - Volontari Amici del Prà Znein - Volontari Parco Dante e Toscanini, Associazione Nazionale Alpini - Volontari Amici del Reno - Volontari Lungoreno Tripoli Masetti - Volontari Parco Fabbreteria - Signor Gino Z. - Signor Francesco M. Vuoi adottare anche tu un'Area verde? Rivolgiti al Servizio Verde Sostenibilità Ambientale Biodiversità tel. 051 598273 ambiente@comune.casalecchio.bo.it

Manutenzione del verde	Anno 2016
Parchi pubblici e area verde	1.300.000 mq.
Superficie Aree scolastica	200.000 mq.
Superficie Area protetta (Parco Talon)	1.100.000 mq.
Totale verde pubblico	2.600.000 mq.
Superficie totali di mq interessata da volontari	100.000 mq.

I nostri amici alberi: le iniziative

Bolletta Hera on-line

Grazie alle numerose adesioni da parte dei cittadini casalecchiesi all'iniziativa di Hera volta alla eliminazione della bolletta cartacea, è stato possibile realizzare sul territorio **75 piantumazioni di alberature** che hanno interessato i Parchi Fabbriera, Faianello e Filanda.



Festa degli alberi per nuovi nati

Festeggiamo ogni anno i neonati casalecchiesi piantando nuove alberature, negli ultimi due anni e mezzo sono state messe a dimora **320 piante**.

Rifiuti: il punto sulla raccolta porta a porta

L'8 aprile 2013 fu introdotto a Casalecchio di Reno il sistema di raccolta dei rifiuti con il metodo del Porta a Porta con il duplice obiettivo di aumentare la percentuale di raccolta differenziata, come previsto dai parametri dell'Unione Europea, e di ridurre la quantità di rifiuto procapite prodotto.

A distanza di quattro anni la comunità di Casalecchio di Reno, grazie all'impegno e alla consapevolezza dei suoi cittadini, ha raggiunto alcuni traguardi che sono stati anche certificati con l'assegnazione di riconoscimenti quali:

> **Premio Comuni Ricicloni 2015 e 2016** attribuito da Legambiente Emilia Romagna ai Comuni sopra ai 25.000 abitanti che hanno avviato a smaltimento i minori quantitativi di rifiuti indifferenziati con **128,4 kg/abitante annui** (nell'ultima edizione)

> **Premio Rete Rifiuti Zero 2016** ai Comuni che hanno smaltito in discarica o inceneritore meno di 150 Kg./anno per abitante.



ARREDI LUDICI

Il Servizio Verde Sostenibilità Ambientale Biodiversità e la società Adopera si occupano anche della sostituzione o riparazione degli arredi ludici nei parchi urbani. Tra il 2014 e il 2015 sono stati eseguiti interventi di **riparazione e messa a norma** per una cifra complessiva di **50.000 euro** nei seguenti luoghi: **Giardini** via Catalani, dei Carrettieri, via Fattori, **Parchi** Faianello, della Chiusa, Collina di San Biagio, Fantoni via Vivaldi, Armstrong, della Villa, Floriano Ventura, Meridiana, Giovanni Masi, Zanardi, Rodari, **Scuole dell'infanzia** Dozza e Vignoni, **Nido d'infanzia** Zebri, **Centri sociali** Villa Dall'Olio, Croce, San Biagio.



DIRE FARE DIFFERENZIARE



Tale virtuosità e impegno della nostra comunità ci hanno consentito, grazie all'applicazione dei parametri di cui alla Legge Regionale 16/2015, di ottenere **premi economici da parte della Regione Emilia Romagna** che sono stati utilizzati per calmierare il costo procapite della Tassa Rifiuti.

Tali **premierità** hanno però subito una **riduzione tra il 2015 e il 2016** perché la percentuale di raccolta differenziata non ha raggiunto l'obiettivo prefigurato.

	2013	2014	2015	2016
Percentuale di Raccolta differenziata	67,7%	68,0%	67,1%	65,5%

Pur avendo compiuto notevoli passi avanti dalla situazione pre-introduzione del sistema porta a porta, in cui la raccolta differenziata si attestava intorno al 35-40%, occorre ribadire che, in base alla L.R. 16/2015, **l'obiettivo per i Comuni è quello di raggiungere e consolidare, entro il 2020, il 73% di raccolta differenziata e ridurre del 25% la produzione di rifiuto pro-capite.**

È quindi necessario **mantenere alta l'attenzione sulla qualità e quantità del rifiuto** che si conferisce, poiché l'attuale regime normativo penalizza pesantemente quei Comuni, e conseguentemente i suoi cittadini, che non mantengono alte performance di raccolta differenziata e bassi quantitativi di rifiuti avviati a discarica o inceneritore.

Per contrastare i comportamenti non corretti, vengono effettuati dalla Polizia Municipale e dalle Guardie Ecologiche Volontarie **controlli sui rifiuti abbandonati** e successivamente vengono sanzionati i cittadini che non hanno conferito correttamente. Parallelamente, sono stati effettuati controlli sulle esposizioni e sulla gestione delle pattumelle.

Tutte le informazioni utili sul sistema di raccolta porta a porta, sulle tipologie di rifiuti da conferire e su come conferirle, sul Punto Raccolta Week End e sul Centro Raccolta Rifiuti, sui contatti dello Sportello Raccolta Differenziata in Municipio si trovano qui: www.comune.casalecchio.bo.it/differenziare

IL SONDAGGIO SULLA RACCOLTA DEI RIFIUTI PORTA A PORTA

Tra la fine del 2014 e i primi mesi del 2015 l'Amministrazione comunale ha commissionato a MoodWatcher un'indagine statistica sulla raccolta porta a porta "**Raccolta differenziata, attitudini e stili di vita a Casalecchio**" a partire da due dati: l'aumento della percentuale di raccolta differenziata ma anche la consapevolezza che il sistema porta a porta induce cambiamenti significativi negli stili e nelle abitudini di vita degli abitanti. L'obiettivo era far analizzare, senza pregiudizi e con attenzione, i dati ed il vissuto che emerge da un'analisi approfondita del *sentiment* dei casalecchiesi, prima di valutare eventuali adattamenti e/o adeguamenti del modello avviato.

I risultati dell'indagine, composta da un questionario online, una rilevazione campionaria telefonica e alcuni focus group, sono stati presentati al pubblico in Sala Consiglio il 27 maggio 2015. È emersa una **bocciatura per i cassonetti** e, in maniera trasversale a tutti i profili, la **consapevolezza che differenziare è una necessità improrogabile**. Tra le criticità, viene chiaramente a galla la necessità di una **maggiore flessibilità** nei conferimenti, la richiesta di misure concrete per il decoro urbano, il riconoscimento di incentivi, i controlli nonché il desiderio di un'informazione più approfondita.

Verso il 2019

Si stanno valutando iniziative propedeutiche all'**introduzione della tariffazione puntuale entro il 2020** che coinvolgeranno i cittadini. Attraverso questi incontri si andranno anche a mettere a sistema le criticità presenti individuando le soluzioni percorribili.

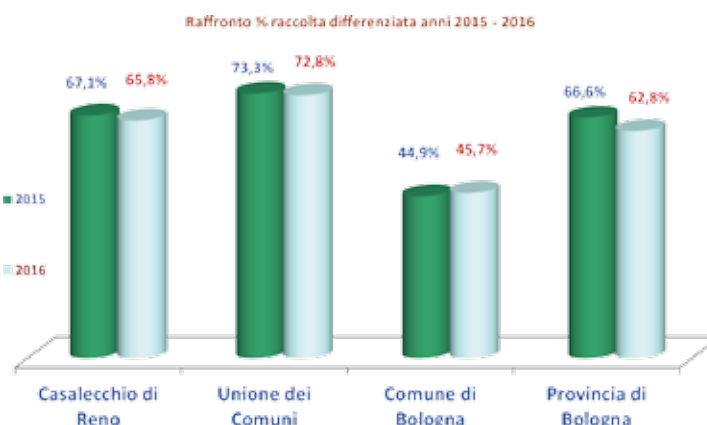
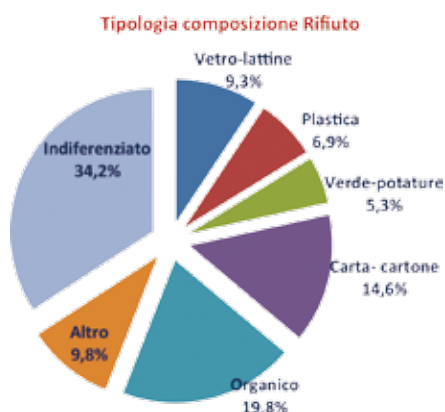

Rifiuti per tipologia	Casalecchio di Reno		Unione dei Comuni		Comune di Bologna		Provincia di Bologna	
	2015	2016	2015	2016	2015	2016	2015	2016
Carta-cartone	1.795.640	1.898.941	5.473.648	5.545.640	20.487.930	21.426.160	41.002.646	42.227.132
Vetro-lattine	424.099	1.214.460	4.186.968	3.958.990	11.977.250	12.940.010	27.871.120	29.134.680
Plastica	909.109	892.661	3.049.023	3.025.430	8.327.430	8.744.560	16.246.253	17.555.958
Organico	2.598.240	2.578.020	8.724.580	8.781.891	19.456.790	20.662.370	41.315.220	46.615.290
Verde-potature	850.201	692.088	8.733.625	7.184.860	399.940	335.630	40.840.052	35.804.330
Altro	2.278.337	1.279.471	6.562.983	6.413.817	36.825.529	37.503.329	87.604.460	90.348.517
Indifferenziato	4.334.640	4.449.510	14.917.669	14.272.060	119.789.666	120.517.700	220.639.065	214.765.950
Totale	13.190.266	13.005.151	51.648.496	49.182.688	217.264.535	222.129.759	475.518.816	476.451.856

LE REGOLE BASE PER UNA CORRETTA GESTIONE DELLA RACCOLTA PORTA A PORTA

- esporre sempre indifferenziato ed organico solo ed esclusivamente con la pattumella data gratuitamente in dotazione (esporre solo il sacchetto, oltre ad essere vietato dal Regolamento, può provocare la dispersione del rifiuto e l'odore può attrarre animali quali roditori)
- ritirare la pattumella la mattina dello svuotamento
- rispettare i giorni di esposizione
- non abbandonare rifiuti diversi da vetro e lattine all'interno delle campane stradali
- non abbandonare rifiuti domestici nei cestini stradali o accanto alle campane del vetro

Tutte le informazioni sulla raccolta porta a porta sono consultabili qui:

www.comune.casalecchio.bo.it/differenziare

Sportello Raccolta Differenziata

Municipio di Casalecchio di Reno, via dei Mille 9
Piano Terra - stanza n. 12 - Tel. 051 598273 interno 1
e-mail: ambiente@comune.casalecchio.bo.it

Orario di apertura:

- lunedì - martedì - mercoledì - venerdì: 8.30 - 12.30
- giovedì: 11.30 - 18.30
- sabato: 8.30 - 12.00

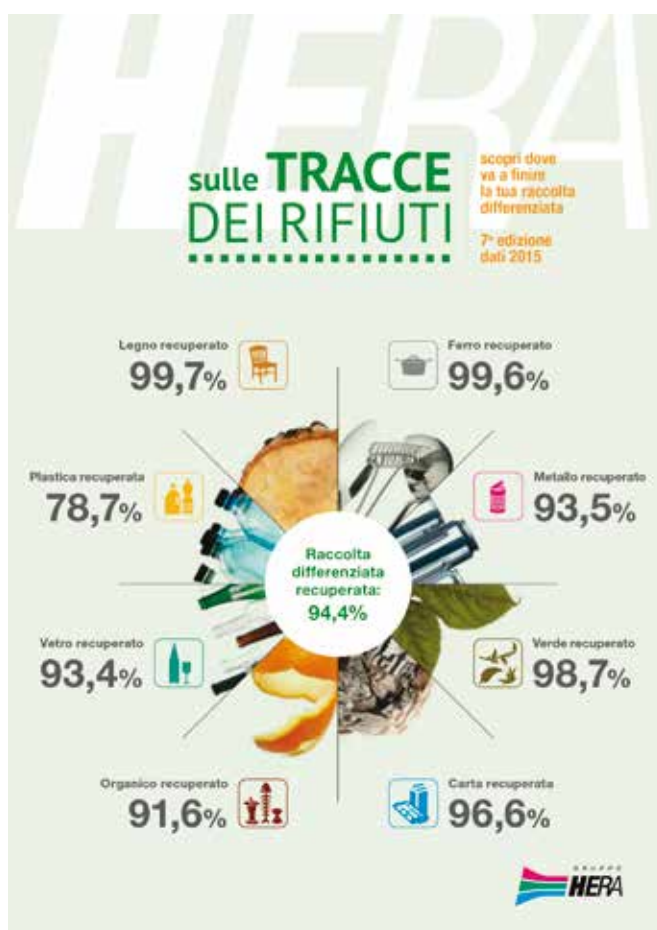

Raccolta sfalci e potature 2017

Per mero errore materiale, avevamo pubblicato sul Casalecchio Notizie di dicembre 2016 un calendario delle raccolte sfalci e potature 2017 parzialmente diverso da quello corretto.

Ci scusiamo per il disagio e pubblichiamo di seguito le date giuste per il periodo aprile - dicembre 2017.

CALENDARIO SERVIZI RACCOLTA SFALCI E POTATURE

ANNO 2017

APRILE	domenica	9 aprile 2017
	domenica	23 aprile 2017
MAGGIO	domenica	30 aprile 2017
	domenica	7 maggio 2017
	domenica	14 maggio 2017
GIUGNO	domenica	21 maggio 2017
	domenica	4 giugno 2017
	domenica	18 giugno 2017
LUGLIO	domenica	2 luglio 2017
	domenica	16 luglio 2017
	domenica	30 luglio 2017

AGOSTO	domenica	20 agosto 2017
SETTEMBRE	domenica	3 settembre 2017
	domenica	17 settembre 2017
OTTOBRE	domenica	1 ottobre 2017
	domenica	15 ottobre 2017
	domenica	22 ottobre 2017
NOVEMBRE	domenica	29 ottobre 2017
	domenica	12 novembre 2017
DICEMBRE	domenica	26 novembre 2017
	domenica	3 dicembre 2017
	domenica	17 dicembre 2017

La Consulta Ambientale Animali ed Energia

Il 16 marzo 2017 il Consiglio comunale ha approvato la costituzione ed il Regolamento per il funzionamento della "Consulta Ambientale, Animali ed Energia". La Consulta è un organismo di partecipazione che può formulare pareri e proposte non vincolanti in riferimento alle azioni programmatiche e progettuali dell'Amministrazione comunale in campo ambientale, animale ed energetico.

Fanno parte della Consulta ambientale le associazioni che avevano risposto positivamente all'avviso pubblico di manifestazione di interesse promosso dall'Amministrazione comunale: Percorsi di Pace, WWF Bologna, Consulta dell'Escursionismo, LEGAMBIENTE Circolo SettaSamoggiaReno, Comunità Solare, Associazione Nazionale Alpini, Nespolo, HI4 A.S.D., Associazione Amici dei Mici, Guardie Ecologiche Volontarie. La Consulta si è riunita per la prima volta il 3 aprile 2017.

La Comunità Solare Locale: ripartire con slancio

Il Comune di Casalecchio ha approvato nel 2011 il Piano energetico comunale con l'obiettivo di definire una pianificazione energetica in grado di portare al raggiungimento degli obiettivi europei fissati dalla direttiva 29/2009, cosiddetta "20-20-20", successivamente superati dalla definizione di traguardi ancora più alti per il 2030. Il quadro per il clima e l'energia 2030 fissa infatti tre obiettivi principali da conseguire entro l'anno indicato:

- una riduzione almeno del 40% delle emissioni di gas a effetto serra (rispetto ai livelli del 1990)
- una quota almeno del 27% di energia rinnovabile
- un miglioramento almeno del 27% dell'efficienza energetica



L'intenzione dell'Amministrazione comunale è quindi **proseguire ed incentivare la politica di riduzione dei consumi energetici e di sostegno all'utilizzo delle fonti energetiche rinnovabili** attraverso azioni puntuali, in sinergia con la **Comunità Solare Locale, associazione di cittadini** che promuove opportunità e soluzioni concrete e immediatamente applicabili.

La prima **novità** è il **Borsino**: primo e unico servizio gratuito senza fini commerciali per il **confronto delle offerte di energia elettrica e gas a mercato libero** sulla base dei consumi effettivi rilevati nelle bollette. Altre opportunità da cogliere sono i **Piani energetici domestici**, la possibilità di acquistare **quote energia**, legate alla produzione di energia solare generata dalle **piattaforme fotovoltaiche condivise** installate su diversi edifici pubblici, che consentono alla famiglia di beneficiare di uno **sconto annuale sulla bolletta elettrica** (fino al 30%).

Chi aderisce alla Comunità Solare di Casalecchio potrà inoltre beneficiare di **Bonus energetici**, ovvero **sconti** (fino a 150 euro) **per l'acquisto di elettrodomestici o apparecchiature domestiche ad alta classe energetica** presso rivenditori convenzionati del Comune di Casalecchio.

Per richiedere informazioni, aderire e supportare la **Comunità solare di Casalecchio di Reno**:

mail info@comunitasolare.eu o cell. 389 8955134 www.comunitasolare.eu

La sede si trova presso la Stazione Garibaldi Meridiana, è aperta tutti i giorni da lunedì a venerdì, dalle 10 alle 13 e dalle 14 alle 18.



ENERGY DAY 2017

Tra il workshop gratuito sulle opportunità offerte dalle rinnovabili e i laboratori per bimbi che si sono divertiti con il Supereroe Acchiappawatt, l'Energy Day 2017, lo scorso 25 febbraio, è stato il primo appuntamento di questo 2017 cui seguiranno altre iniziative volte a far riconoscere ai cittadini che l'energia è un bene essenziale da tutelare attraverso scelte di pianificazione che investono il Comune, le Imprese locali e i cittadini tutti.



Benessere animale

I cittadini di Casalecchio sono proprietari di un elevato numero di animali domestici, principalmente cani e gatti, ma non solo. Recentemente, al fine di dare sempre maggior importanza al ruolo che gli animali ricoprono nella società casalecchiese, si è ritenuto opportuno riprendere un'antica tradizione legata alle nostre campagne, e cioè la benedizione degli animali in occasione della ricorrenza di Sant'Antonio Abate, 17 gennaio.

290 sono i cani con microchip iscritti all'Anagrafe canina. E' utile ricordare il grande utilizzo che viene fatto delle aree sgambamento, dislocate nelle varie zone: Aree nei Parchi Zanardi e Jacopo della Quercia al Quartiere Croce, Aree in Via Nenni e Via Aldo Moro al Quartiere Meridiana, Area Via Resistenza nel Quartiere San Biagio, Area Parco Rodari al Quartiere Marullina ed Area Parco Fabbriera al Quartiere Ceretolo. Sul tema gatti randagi è proseguita la collaborazione con l'Associazione Amici dei Mici nella gestione delle Colonie Feline distribuite capillarmente sul territorio, nella convinzione che il gatto randagio debba rimanere libero sul territorio.

Le Colonie presenti sul territorio sono 12 e contano 135 gatti.



UNA DELLE IMMAGINI DELLA MOSTRA SUL RUOLO DEGLI ANIMALI NELLA VITA CASALECCHIESE DEL SECOLO SCORSO INAUGURATA NELLA CHIESA DI CERETO IL 17 GENNAIO 2017 E SUCCESSIVAMENTE ESPOSTA ANCHE PRESSO LA SALA CONSILIARE DEL MUNICIPIO. LE FOTO SONO TRATTE DA LUNARI CASALECCHIESI

Lotta alla zanzara tigre

La lotta alla zanzara tigre non può avere esiti positivi senza un attivo coinvolgimento della popolazione. I siti a rischio di infestazione da zanzara tigre nelle aree pubbliche sono infatti solo il 20-30% del totale. Il rimanente 70-80% delle zone a rischio è di proprietà privata.

E' quindi necessario che i cittadini mettano in atto misure di prevenzione e di trattamento nelle aree di loro competenza.

Cosa fare:

- trattare regolarmente con prodotti larvicidi (in base alle indicazioni riportate in etichetta, da 7 gg a 4 settimane a seconda del tipo di prodotto) i tombini e le zone di scolo e ristagno
- eliminare i sottovasi e, ove non sia possibile, evitare il ristagno di acqua al loro interno
- verificare che le grondaie siano pulite e non ostruite
- coprire le cisterne e tutti i contenitori dove si raccoglie l'acqua piovana con coperchi ermetici, teli o zanzariere ben tese
- tenere pulite fontane e vasche ornamentali, eventualmente introducendo pesci rossi che sono predatori delle larve di zanzara tigre

Cosa non fare:

- accumulare copertoni e altri contenitori che possono raccogliere anche piccole quantità di acqua stagnante
- lasciare che l'acqua ristagni sui teli utilizzati per coprire cumuli di materiale e legna
- lasciare gli annaffiatoi e i secchi con l'apertura verso l'alto
- lasciare le piscine gonfiabili e altri giochi pieni di acqua per più giorni
- svuotare nei tombini i sottovasi o altri contenitori

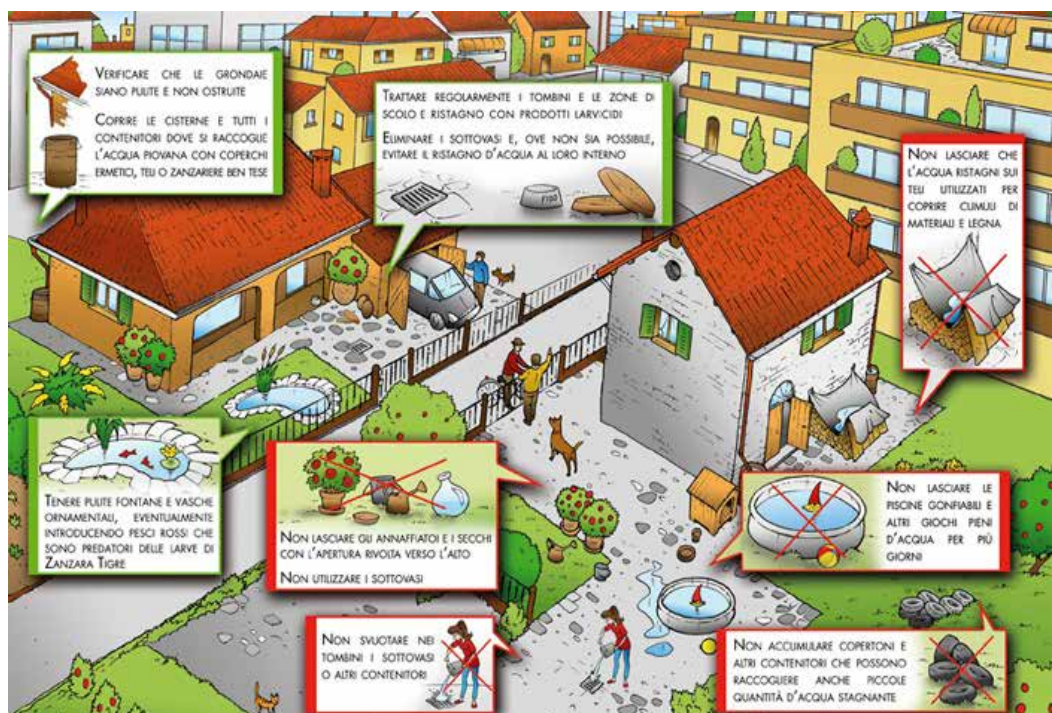

Qualità
ARISBAR
Dal 1982

**PASTICCERIA
CIOCCOLATERIA
GELATERIA**

**CAFFETTERIA
RISTORANTE
PIZZERIA**

SALE PER SERVIZI INTRATTENIMENTI E FESTE PER OGNI RICORRENZA

- Meraville - tel. 051 633 0902
- Vialarga - tel. 051 535 574
- La Dolce Lucia - tel. 051 593 073
- San Vitale - tel. 051 232 642
- Pilastro - tel. 051 504464

www.arisbar.com

Curves®

Lo Sport al Femminile



Allenamento di forza



Allenamento di 30 minuti



Pensato per le donne



Con supervisione individuale

"Per prima cosa, Curves mi ha dato stima di me stessa. Ha completamente cambiato la mia vita, fisicamente ma anche mentalmente."

Carmen, 28 anni,
Curves Cava dei Tirreni.
Socia da 29 mesi
Ha perso 25,8 kg



**50%
DISCONTO**
sulla quota
d'iscrizione*

BOLOGNA:
Via Spartaco 10 - 051 4840 824
www.curvesbologna.it

CASALECCHIO:
Via Cristoni 84 - 051 9340 422
www.curvescasalecchio.it

IMOLA:
Via Saragat 25 - 0542 6422 26
www.curvesimola.it

*Offerta valida per iscrizioni alla prima visita, nel programma di 12 mesi tramite SEPA. Offerta riservata alle nuove iscritte.



EFFETTOARCHITETTURA

Arch. Elena Fogli

- **EFFETTOARCHITETTURA** progettazione di CASE, CAPANNONI, LOCALI PUBBLICI e spazi urbani, RIQUALIFICAZIONE ENERGETICA E ANTI SISMICA. Si avvale di partner competenti ed attenti per la **progettazione integrata** e la cura di tutti gli aspetti impiantistici, strutturali ed economici.
- **EFFETTOARCHITETTURA**, garantisce durante tutta la fase di **direzione lavori**, **presenza e disponibilità costante sul cantiere**
- **EFFETTOARCHITETTURA**, è in grado di assumere anche il compito di **coordinatore della sicurezza**, sia nei propri cantieri, migliorandone ed economizzandone la gestione, sia in quelli di altri professionisti.

Arch. Elena Fogli Via Leonardo da Vinci 4
Casalecchio di Reno, 40033 Bologna
TEL: 0519915086 CELL. +393387021248
E mail: info@effettoarchitettura.it
www.effettoarchitettura.it



INN SOLE

IL SECONDO
OCCHIALE

50%*



*Offerta valida
fino al 30.4.2017



OTTICA INN

Rivederci sarà un piacere

CASALECCHIO DI RENO (BO) - C.C. MERIDIANA
VIA A. MORO, 18 - TEL. 051.571894 - CASALECCHIO@OTTICA-INN.IT

Commercio e promozione del territorio, lavoro e sicurezza

Protezione civile Promozione Mercati Lavoro Sicurezza
Mercati Lavoro Promozione Turismo
Controllo Mercati Sicurezza Protezione civile

Il commercio è una parte sostanziale dell'economia locale: attraverso il **Tavolo di coordinamento Casalecchio fa centro** si è consolidata l'**azione di collaborazione con le Associazioni di categoria** nel percorso di crescita e sviluppo delle attività. Il **commercio di vicinato va sostenuto e valorizzato** nella sua funzione economica, rilevante anche per la qualità urbana e per la socialità della nostra comunità, oltre che servizio indispensabile per le fasce di popolazione con mobilità ridotta.

Il **turismo metropolitano cresce a partire dalla valorizzazione delle nostre eccellenze**, il Parco della Chiusa, la Chiusa sul fiume Reno, inserita dall'Unesco nella lista dei Patrimoni Messaggeri di una Cultura di Pace, un paesaggio unico tra città e campagna.

In questa cornice si inseriscono le **Feste che caratterizzano il nostro territorio**, il rafforzamento della collaborazione con lo IAT Colli Bolognesi, con l'indirizzo turistico dell'Istituto Salvemini, l'inserimento nei Festival e nelle programmazioni metropolitane come ITA.CA', Effetto blu, Eventi&Sagre, La Via degli Dei.

L'incremento delle **sinergie tra le attività del territorio**, a vario titolo coinvolte in diversi progetti per la valorizzazione dell'economia e la creazione di nuove occasioni di lavoro, ha visto il coinvolgimento dei due centri commerciali, delle grandi strutture di vendita Ikea, Leroy Merlin, oltre che della fitta rete di commercio tradizionale in centro e nei quartieri, nonché delle attività insediate nelle zone industriali di via del Lavoro, Croce e Porrettana/Cimabue.

La struttura dell'**Unipol Arena**, sede di eventi sportivi, concerti ed eventi di rilievo nazionale e internazionale, va valorizzata nell'ambito di progetti per la creazione e lo sviluppo di nuove opportunità.

Pur non avendo competenze dirette in tema di lavoro, l'Amministrazione comunale **sostiene l'importanza di una responsabilità sociale d'impresa** ed è **parte attiva dei tavoli metropolitani per la gestione delle crisi aziendali**.

Un territorio è quanto più appetibile, tanto più è sicuro. Alla **percezione di sicurezza** contribuisce il lavoro coordinato della **Polizia locale** insieme alle **Forze dell'Ordine**, con la collaborazione dei servizi comunali, di cittadini e commercianti. Professionisti e volontari in rete sono fondamentali anche per la gestione delle emergenze di **Protezione civile**.



Commercio e Turismo

Il Piano di Marketing Urbano

Il centro commerciale naturale come risorsa della città



Le norme degli ultimi anni hanno introdotto criteri di liberalizzazione nell'apertura delle attività commerciali che hanno avuto, come conseguenza, un **cambiamento nel ruolo dell'Amministrazione comunale**: non più regolatore, come avveniva nel passato, bensì di **indirizzo politico, promozione e incentivazione delle attività produttive**.

Tra le azioni avviate per valorizzare il commercio di vicinato - in particolare quello del **centro commerciale naturale di Casalecchio** che si sviluppa sull'**asse Garibaldi/Marconi** - nel 2015 è stata realizzata una **ricerca sul commercio** in collaborazione con i Centri di assistenza tecnica **ASCOM, Confcommercio e Confesercenti, le associazioni dei commercianti stesse**, che hanno indicato temi e problemi legati al rilancio della zona, e gli studenti dell'indirizzo turistico dell'**Istituto Salvemini** che insieme ai loro insegnanti hanno realizzato un questionario da sottoporre ai commercianti. Tale lavoro, composto da interviste a frequentatori, operatori del centro e focus group mirati, ha fatto emergere una visione tutto sommato positiva dei servizi che si trovano in centro individuando alcune **linee di azione da sviluppare**: maggiore **presenza sul web e sui social network** - a partire dal nuovo sito di Casalecchio fa centro **www.casalecchiofacentro.com** - **raccordo maggiore tra gli organizzatori di eventi e qualche iniziativa nuova**, come la **Festa dello Sbaracco**, svoltasi per la prima volta il 19 settembre 2015 e ripetuta nel 2016.

Altra scelta portata avanti è stata quella di **coordinare in modo più efficace le feste di strada o mercatini** per evitare un fiorire di iniziative altrimenti sempre uguali a se stesse e spesso in concorrenza proprio con i negozi del centro. Sono stati segnalati anche i problemi, in particolare quelli relativi alla **sicurezza** sui quali sono attivi Polizia Locale e Forze dell'Ordine.

Con l'inaugurazione della Casa della Salute a marzo 2016 si è aperta una nuova stagione per il centro della nostra città che ha già portato con sé l'apertura di nuovi locali e attività (la rinnovata Dolce Lucia, il B+ Caffè per citarne solo due). Ci sono difficoltà da risolvere ma anche una **grande potenzialità** che, attraverso la collaborazione tra Amministrazione Comunale, le Associazioni di Categoria e i singoli negozianti, potrà essere colta positivamente anche per i prossimi anni.



LA FESTA DELLO SBARACCO CHE DALLA PRIMA EDIZIONE NEL 2015 È "GEMELLATA" CON SPORT IN CENTRO, LA VETRINA DI TUTTE LE SOCIETÀ SPORTIVE LOCALI

L'unione fa la forza: coordinare esigenze e promozione



Casalecchio fa centro: da associazione a tavolo di coordinamento

Casalecchio fa centro nasce dalla volontà dell'Amministrazione comunale e delle quattro associazioni di categoria, **Ascom Confcommercio, Confesercenti, CNA e Confartigianato**, di **sostenere le attività del centro commerciale naturale di Casalecchio**. Nella nuova veste di tavolo di coordinamento assunta nel 2015, è una **"tavola rotonda"**, partecipata dall'Amministrazione comunale e dalle quattro associazioni di categoria e aperta anche ad altri interlocutori tra cui i presidenti dei comitati, le Pro Loco, le associazioni, ecc. mirata a dare una risposta alla necessità dei commercianti di dialogare ed esporre le loro necessità, le idee o le criticità che riscontrano nella quotidianità con l'obiettivo comune di individuare azioni concrete per la riqualificazione del centro commerciale naturale della città.



Il Comitato dei commercianti di via Marconi alta

Il 21 ottobre 2015 si è costituito il Comitato di via Marconi Alta con lo scopo di coinvolgere tutti i commercianti e le attività economiche che rientrano nel tratto di via Marconi tra la ferrovia e il Ponte dell'autostrada, in direzione Sasso Marconi. Il fine è quello di realizzare eventi e azioni di valorizzazione delle stesse attività e di promuovere questa bellissima parte della nostra città in collaborazione con l'Amministrazione comunale, le associazioni di categoria e il territorio.



IAT Colli Bolognesi

L'Ufficio Informazione e Accoglienza Turistica dei Colli Bolognesi promuove e valorizza le eccellenze dei Comuni di Casalecchio di Reno, Monte San Pietro, Valsamoggia e Zola Predosa in rete con la Città Metropolitana di Bologna, l'APT Servizi della Regione Emilia-Romagna, Info Sasso - l'Ufficio Turistico di Sasso Marconi, il Festival ITA.CA' per il Turismo sostenibile.

Sempre più forte la presenza sui social grazie all'apertura di nuovi account su Facebook @turismocollibolognesi, Twitter @iatcollibologna e Instagram @iatcollibolognesi www.iatcollibolognesi.it

Lo IAT contribuisce anche alla gestione dell'account Instagram della Città Metropolitana di Bologna @BolognaMetropolitana



EXPO 2015

Anche Casalecchio di Reno e i colli del territorio dell'Unione Valli Reno Lavino Samoggia sono stati ospiti con le proprie eccellenze eno-gastronomiche a EXPO 2015 nell'area dedicata alla Regione Emilia-Romagna.



Iniziative e manifestazioni sul territorio	2014	2015	2016
Manifestazione pubbliche di feste	98	86	100
Iniziative di Casalecchio fa Centro	9	11	12
Manifestazioni presso Unipol Arena	22	21	25
Patrocini e contributi per feste	n.d.*	11	28
Ricettività	2014	2015	2016
B&B camere appartamenti turistici posti letto	281	100	337
Ricezione alberghiera: posti letto	197	197	209
Attività economiche	2014	2015	2016
Imprese attive	2.464	2.462	2.478
Centri commerciali e grandi strutture	5	5	5

*non disponibile

SUAP - Sportello Unico Attività Produttive

Dal 2014 sono aumentate le competenze comunali in materia di attività economiche a seguito del riordino in quanto sono state trasferite da Regione e Città Metropolitana nuove funzioni allo Sportello comunale che verranno ulteriormente ampliate a seguito di recenti disposizioni normative. Dal 2013, essendo obbligatoria la gestione delle pratiche in modalità esclusivamente telematica, si è registrato un notevole incremento dell'utilizzo delle PEC (posta elettronica certificata) e delle mail in arrivo e in uscita del Servizio Attività economiche.

	2015	2016
Appuntamenti Sportello	611	730
Colloqui telefonici	208	520
Pratiche gestite con PEC	n.r.*	3.300
Mail	1.860	6.971

*non rilevato

Contributi ai commercianti (L.R. 41/1997)

Il Sindaco **Massimo Bosso** e **Paolo Nanni**, Assessore alle Attività produttive, insieme ai rappresentanti di **ASCOM Concommercio**, hanno consegnato il 15 novembre 2015 ai commercianti di Casalecchio di Reno un cospicuo assegno di **oltre 100.000 euro** (108.897 per l'esattezza) derivanti da fondi della L.R. 41/1997.

Nel 2009 il Comune di Casalecchio di Reno, in collaborazione con il Comitato Nuova Piazza e Strade adiacenti, aveva infatti partecipato al bando regionale che premiava gli enti locali i quali, in collaborazione con i comitati dei commercianti, svolgevano azioni e interventi di valorizzazione del centro commerciale naturale costituito dai negozi di vicinato.

Il progetto presentato per la partecipazione al bando è stato ulteriormente integrato nel 2013. Nel 2016 la Regione ha erogato i fondi da suddividere tra i commercianti.

Erano 19 (sui 32 totali) in Municipio i rappresentanti di attività commerciali casalecchiesi beneficiarie da questi contributi.



Riassegnazione posteggi aree di mercato

È scaduto alla fine di marzo il bando che riassegnerà per 12 anni i posteggi nelle aree del mercato di Piazzale Levi-Montalcini, Piazza Zampieri alla Croce e via Sabotino a Ceretolo. In totale si riassegnano 71 posteggi.

Verso il 2019

Eventi Unipol Arena: lo sviluppo delle sinergie con il turismo e il commercio

Gli eventi di rilievo metropolitano, nazionale e internazionale programmati a **Unipol Arena** ne fanno un grande polo attrattivo e offrono un'imperdibile vetrina alla città di Casalecchio di Reno e alle sue attività commerciali, di ristorazione e alberghiere, tanto che si stanno valutando sinergie sempre più strette, in collaborazione con le associazioni di categoria.

Da gennaio a dicembre: feste ed eventi per tutte le stagioni

Festa del Gelato e del Cioccolato artigianali, **Festa dello Sbaracco**, le **Feste di Strada**, le numerose attività delle associazioni che si occupano della promozione locale, come le **Pro Loco Casalecchio Insieme** (Festa di San Martino, Carnevale, Festa dei Sapori curiosi) e **Casalecchio di Reno** (Cilieggiando, Festa della Nonna, I Sabati di via XX Settembre, Festa d'autunno, ecc.), le **iniziative natalizie**, **Effetto blu**. Feste per tutte le stagioni vengono organizzate mettendo in rete tutti i soggetti interessati alla promozione turistico-commerciale del territorio: l'Amministrazione comunale, le **Associazioni di categoria**, il mondo dell'**associazionismo locale**, le società private che come **Eventi Scarl** realizzano eventi con il patrocinio del Comune, il **Consorzio della Chiusa di Casalecchio e del Canale di Reno**. Alla valorizzazione del territorio si unisce in alcune di esse, come la Festa di San Martino e la Festa del Gelato, la raccolta fondi a scopo benefico. Importanti anche le iniziative per le scuole come la campagna di Ascom "**Uno scontrino per la scuola**" e la partecipazione a campagne nazionali come il concorso **Wiki Loves Monuments** e a circuiti turistici conosciuti come la **Via degli Dei**.



Lavoro: favorire la responsabilità sociale d'impresa

Pur non avendo competenze dirette in materia di lavoro, l'Amministrazione comunale partecipa ai **Tavoli metropolitani per la gestione delle crisi aziendali** con l'obiettivo di salvaguardare produzione e posti di lavoro sul territorio e favorisce la responsabilità sociale di impresa.

Tramite **ASC InSieme**, agisce per esempio connettendo tra loro persone in cerca di lavoro appartenenti a categorie sociali deboli e imprese o incrociando le competenze dell'ente locale con le disponibilità dei vari attori territoriali, come è successo con il progetto del **Centro Risorse Territoriale** e con il **Last Minute Market**.

Il Centro Risorse Territoriale

Il 12 settembre 2016 si è tenuto a Villa Edvige Garagnani (Zola Predosa), l'evento "**Responsabilità Sociale d'Impresa: un premio alle aziende del territorio**", un riconoscimento alle **31 aziende dei Comuni dell'Unione Valli del Reno Lavino e Samoggia** che nel 2015/2016 hanno collaborato con i Servizi Sociali dell'Unione per l'inserimento formativo e lavorativo di persone in situazione di disagio sociale. La serata è stata anche l'occasione per presentare il progetto complessivo premiato con un contributo dalla Regione Emilia-Romagna nell'ambito della prima edizione del **Premio ERSI** alla Responsabilità Sociale d'Impresa (2015).

Al centro di questo progetto il Centro Risorse Territoriale del Distretto di Casalecchio di Reno, nodo di una rete tra Servizi Sociali distrettuali, affidati alla gestione di **ASC InSieme**, e le imprese del territorio disponibili ad effettuare inserimenti lavorativi (anche tramite tirocini) di persone in situazione di disagio sociale. Il Centro funziona grazie all'impiego part-time di 3 operatrici (appartenenti alle categorie di cui alla L. 68/1999), coordinate da un operatore di **CSAPSA** soc. coop. Onlus.



Sicurezza

Con l'individuazione di un Assessorato specifico alla Sicurezza, l'Amministrazione comunale ha voluto dare un chiaro segnale di quanto importante sia questo tema. Nei fatti è stato dimostrato anche dai numerosi sgomberi effettuati in aree critiche (area sfalci, area tra asse attrezzato e tangenziale, ex sede Hatu). Il lavoro dell'Amministrazione comunale, in particolare della **Polizia locale**, con l'aiuto di **altri servizi coinvolti** di volta in volta (Ambiente, Adopera, ecc.), si svolge sempre in collaborazione e condivisione con le **Forze dell'Ordine**, aspetto fondamentale dal quale nessun intervento sulla sicurezza può prescindere.

La nostra città è una realtà molto complessa e con proprie specificità: 36.500 abitanti, grandi poli attrattori come Unipol Arena e i Centri commerciali che sono meta ogni giorno di decine di migliaia di persone.

Da anni l'Amministrazione mette in campo **incontri pubblici divulgativi per prevenire furti e truffe** a danno delle categorie più deboli, promossi insieme ai Centri Sociali ed ai Carabinieri.

Sono attive **56 telecamere sul territorio** collegate alla Centrale Operativa del Nucleo Sicurezza del territorio della Polizia Locale. In via sperimentale, sono allo studio convenzioni con privati che consentano di collegare alla Centrale Operativa telecamere alla cui installazione e manutenzione dovrà provvedere il soggetto privato.



BIMBI SICURI

"Altecciato al seggiolino?
Un sorriso e un palloncino!"

CAMPAGNA DI SENSIBILIZZAZIONE
SULLA SICUREZZA STRADALE

Polizia Municipale
Comune di Casalecchio di Reno

L'alcol è il carburante sbagliato!

SE BEVI... NON GUIDARE!

Effetti e sanzioni della guida in stato di ebbrezza

I suggerimenti utili della Polizia Municipale

LE CAMPAGNE DI COMUNICAZIONE SUI SISTEMI DI RITENUTA A BORDO PER I BAMBINI E SUI RISCHI DELLA GUIDA IN STATO DI EBBREZZA

Attività di Polizia giudiziari / Polizia stradale	2014	2015	2016
Notizie di reato segnalate all'Autorità giudiziaria	57	72	66
Notifiche di Polizia Giudiziaria	660	421	452
Rinvenimento veicoli da provenienza furtiva	24	14	11
Sequestri penali	17	19	5
Altri Atti di Polizia Giudiziaria	83	87	110
Accompagnamenti per identificazione	13	19	24
Persone fotosegolate	6	12	9
Accertamenti a tutela degli atti minori	36	14	24
Servizi coordinati con altre forze dell'ordine	11	8	20
Attività di pronto intervento	300	2.411	1.855
Interventi per incidenti stradali	189	119	112
Posti di controllo di polizia stradale congiunti	1	2	1
Controlli di prevenzioni e contrasto con altre forze di polizia	11	10	24
Controlli di aree sensibili del territorio	30	107	105
Interventi per danneggiamento	n.d.	44	45
Interventi per insediamento abusivo	n.d.	68	61
Interventi per disturbo alla quiete pubblica	n.d.	25	60
Conducenti sottoposti a pre-test alcool	n.d.	44	76
Conducenti sottoposti a verifica tasso alcolemico	n.d.	11	20
Conducenti sottoposti a verifica assunzione stupefacenti	n.d.	7	13
Controlli e tutela del consumatore e del territorio	2014	2015	2016
Servizi per manifestazioni e fiere	88	54	86
Controlli mercati	218	216	203
Controlli edilizia e ambiente	9	175	160
Infrazioni in materia di edilizia (penali)	7	7	8
Controlli rifiuti	n.r.	42	24
Infrazioni in materia di ambiente	386	111	90
Controlli commercio vicinato	6	9	30
Infrazioni in materia di commercio	48	9	20
Controllo attività turistica	10	8	6
Controlli attività artigianali	6	15	21
Controlli pubblici esercizi	17	17	54
Infrazioni in materia di pubblici esercizi	0	0	6
Controlli campo nomadi	n.r.	2	8
Altre Infrazioni ai regolamenti comunali	73	38	55

NUMERI UTILI

Polizia locale

via dei Mille 9
 Centrale Radio Operativa
 Tel.: 800 253808 - Fax: 051 591707
 e-mail: polizia.municipale@comune.casalecchio.bo.it

**Apertura Sportello Polizia locale
 (o municipale)**

lunedì e mercoledì: 8.00 - 12.00
 martedì: 15.30 - 18.30 (solo su appuntamento)
 giovedì: 15.30 - 18.30
 sabato: 8.30 - 12.00

Incidenza spese Polizia Locale su Spesa corrente
 Anno 2016

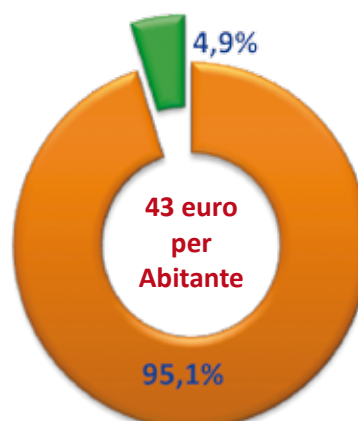

Protezione civile comunale

In attesa della nuova organizzazione del sistema di Protezione Civile associata, che diventerà operativa una volta approvato il Piano di Protezione Civile sovracomunale, i Comuni continuano a svolgere le attività ordinarie e straordinarie previste dai rispettivi piani e organizzazioni locali.

In questo ambito, il servizio di Protezione Civile casalecchiese ha operato attivandosi in più circostanze sia per fronteggiare situazioni locali sia per portare ausilio in occasione degli eventi che hanno colpito il Centro Italia ed in particolare il Comune di Montegallo (Ascoli Piceno) “adottato” dalla Regione Emilia-Romagna.



LA CENTRALE OPERATIVA ALLA CASA DELLA SOLIDARIETÀ



LA COLONNA MOBILE DELLA REGIONE EMILIA ROMAGNA PARTE PER IL COMUNE DI MONTEGALLO (AP) COLPITO DAL TERREMOTO NEL 2016



LA CAMPAGNA IO NON RISCHIO SUI COMPORTAMENTI DA ADOTTARE IN CASO DI CALAMITÀ



ALL'OPERA NELLE ZONE DEL CENTRO ITALIA COLPITE DALLE PESANTISSIME NEVICATE

I GRUPPI CONSILIARI

PARTITO DEMOCRATICO, LISTA CIVICA CASALECCHIO DA VIVERE
COMPONGONO LA MAGGIORANZA CHE GOVERNA IL COMUNE

Governare la complessità

Lo scenario trovato all'inizio del mandato amministrativo, anche se ci sembrava di scorgere alcuni indicatori di ripresa, non era semplice sul piano economico generale. Sappiamo che le amministrazioni locali continuano ad essere un concreto riferimento per i problemi e le aspettative dei cittadini. Siamo i naturali referenti delle esigenze e delle giustificate speranze della nostra comunità anche quando molte delle difficoltà di bilancio derivano da decisioni di altri (Regione e Stato). Il Gruppo consiliare PD non ha mai avuto incertezze nell'assumersi la responsabilità di governare un Comune ed una comunità vasta come la nostra. Nonostante abbiamo subito per tutti questi anni tagli e riduzioni delle risorse dettate dai vincoli europei e dalla spending review, abbiamo saputo assumere un ruolo di governo, lavorando e progettando costanti riorganizzazioni per mantenere l'efficienza e di conseguenza garantire la tenuta dei servizi erogati.



Nel territorio metropolitano hanno continuato a prodursi crisi aziendali (Saeco, Paritel, Demm, Civolani...) e nella nostra comunità la IMT, per la cui soluzione l'Amministrazione comunale e il Sindaco in prima persona si sono impegnati, ma accanto a queste criticità rileviamo anche segnali di investimento che possono favorire un'inversione di tendenza. I più significativi nella nostra area: lo stabilimento Philip Morris in Valsamoggia, a Casalecchio/Zola il progetto Futurshow Station ed al confine con Sasso Marconi il progetto Art Science Centre. L'Art Science Center sarà un investimento importante dedicato alla divulgazione scientifica ed artistica in grado di potenziare le iniziative già avviate e di valorizzare ulteriormente i luoghi marconiani.

Le infrastrutture: i due caselli autostradali in Valsamoggia e quello di Borgonuovo, con la Nuova Porrettana in prospettiva (che interessa più da vicino la comunità casalecchiese) sono importanti tasselli per i prossimi anni.

La Casa della Salute, pensata nel precedente mandato amministrativo, portata a termine ed inaugurata lo scorso anno, è una struttura di notevole portata nel suo genere, credo fra le più importanti nella Regione, di cui godono i cittadini casalecchiesi.

I nostri obiettivi di questa metà di mandato sono in linea con il nostro programma di governo: garantire i servizi, in particolare alla popolazione più debole, in considerazione di una crisi che sembra si sia fermata, ma che continua per ora a produrre effetti negativi. È importante anche curare la manutenzione della città, valutando gli obiettivi priori-

tari, cercando di mantenere il minor peso possibile sulla tassazione. Bisogna rendere coerente l'organizzazione della macchina comunale con l'Unione dei Comuni e la Città Metropolitana, in modo da rendere più efficienti i servizi dei cittadini.

Abbiamo lavorato con un Bilancio che ci costringeva a stare all'interno del Patto di Stabilità, per fortuna superato nel 2016. Tale superamento ci auguriamo che potrà consentire maggiori possibilità di rilancio del sistema per nuovi investimenti. La Legge di Stabilità prevede il superamento della TASI sulla prima casa e l'IMU sui terreni e immobili agricoli. Ci impegneremo da subito a favorire un confronto in materia di fiscalità locale in quanto da anni si parla di una revisione, con un nuovo regime che eviti le compensazioni per arrivare ad una vera e reale autonomia fiscale. La consapevolezza che nel nostro Comune molto abbiamo fatto in questi anni circa i tagli di spesa ed i risparmi ci porta a valutare sempre più le nostre scelte sia sul piano della priorità dei servizi che ci vengono richiesti, sia sulle innovative modalità di gestione degli stessi. Basti pensare ancora agli sfratti esecutivi sempre in aumento, alla questione profughi e tutte le emergenze sul piano sociale che sono venute ad impattare con il nostro programma.

Questo però non ci impedirà di portare a termine nella prossima metà mandato alcuni obiettivi prioritari: stare vicini ai cittadini più deboli (non è stato tolto un euro nel Bilancio sul piano Welfare), lavorare con le associazioni dell'impresa e del commercio, fare rete con le forze sane del paese per costruire un futuro più sicuro per tutti i cittadini della nostra comunità. Se la nostra collettività saprà consapevolmente essere forte, solidale e reattiva rispetto a tanti problemi che stiamo attraversando, allora potremo accogliere i segnali di ripresa.

Questi segnali però vanno rafforzati da manovre economiche nazionali e locali per rinsaldare la nostra coesione sociale che resta la base per affrontare i cambiamenti e pensare con ottimismo al futuro. Ora ci aspetta l'altra metà di mandato, ma i cittadini che ci hanno dato la responsabilità di governare (e non solo loro) possono stare tranquilli che porteremo a termine il nostro compito con l'impegno e la serietà che contraddistinguono tutto il gruppo consiliare. La nostra rappresentanza è costituita da giovani promettenti, che si stanno formando alla politica di governo, un gruppo deciso, attento al cambiamento, ma determinato nel raggiungimento degli obiettivi che i cittadini ci hanno assegnato con questo mandato e che contestualmente sta via via accrescendo la propria capacità governativa di una società complessa e diversificata come la nostra.

Libero Barbani
Capogruppo consiliare PD

I GRUPPI CONSILIARI

PARTITO DEMOCRATICO, LISTA CIVICA CASALECCHIO DA VIVERE

COMPONGONO LA MAGGIORANZA CHE GOVERNA IL COMUNE

Per una città da vivere

Quando, nel 2014, abbiamo dato vita alla lista civica Casalecchio da Vivere, ci siamo posti l'obiettivo di fare politica sul territorio senza mai perdere di vista le esigenze e i bisogni dei cittadini e di tutte le persone che contribuiscono alla vita economica e sociale della nostra città. Ci siamo imposti di lasciare da parte tatticismi e strategie per tornare ad occuparci delle questioni da risolvere, così come ci è stato chiesto dagli elettori che ci hanno accordato la loro preferenza. Fra le nostre priorità, quella di accompagnare i cambiamenti necessari all'evoluzione e alla crescita di una comunità, rendendo Casalecchio più vivibile, bella e sicura. E nonostante solo da pochi mesi Casalecchio da Vivere sia presente in Giunta con un Assessorato importante alle Attività Produttive e alla Sicurezza, tante sono le proposte che abbiamo portato avanti in un tempo così breve. Il lavoro di questi mesi darà i suoi frutti nell'ultima parte del mandato amministrativo e siamo certi che i progetti che ci stanno a cuore saranno apprezzati dai nostri concittadini.

Uno dei temi più sentiti a Casalecchio è senz'altro quello della sicurezza. La posizione della nostra città, così vicina a Bologna e ricca di snodi di comunicazione, rappresenta spesso una via di fuga e di attraversamento per chi delinque, aumentando la sensazione di vulnerabilità dei suoi abitanti. La soluzione più naturale e immediata è stata quella di chiamare a raccolta tutte le Forze dell'Ordine presenti sul territorio e chiedere una stretta collaborazione con la nostra Polizia Municipale. Casalecchio da Vivere è fortemente convinta della necessità di presidiare il territorio coinvolgendo non solo chi lo fa per mestiere, ma anche commercianti, aziende e cittadini, per raggiungere un risultato migliore. Quando la città è viva, è più difficile per ladri e truffatori trovare spazio. Siamo però altrettanto convinti della necessità di non improvvisarsi "giustizieri": è importante denunciare, non girarsi dall'altra parte, praticare per primi la legalità, ma le azioni di intervento e repressione lasciamole a chi le fa per mestiere. Accanto alla sicurezza dei cittadini, altrettanto importante è la tranquillità dei commercianti, spesso vittime di furti e spaccate, a volte addirittura alla luce del giorno. Il commercio in una città contribuisce a mantenerla viva e funge da presidio sia durante l'orario di apertura degli esercizi commerciali che durante la notte, grazie anche alla sola presenza di insegne e vetrine accese. Stiamo perciò sviluppando un progetto che partirà a breve, dedicato soprattutto alla sicurezza delle attività commerciali.

La vivibilità di una città si costruisce nel tempo, condividendo buone pratiche, accogliendo nuove soluzioni e soprattutto seminando ogni giorno una cultura fatta di senso



civico, amore per il territorio e studio delle buone pratiche. In questo percorso, quale miglior alleato della scuola? L'istituzione che ogni giorno accoglie i nostri figli ed insegna loro non solo contenuti ma anche forme e modi di relazionarsi, è un partner essenziale della buona politica. Alla luce di questa considerazione, abbiamo portato avanti la collaborazione già in essere con l'Istituto Salvemini, una realtà vivace e dinamica, che raccoglie studenti di Casalecchio e dei comuni limitrofi e li prepara ogni anno ad entrare nel mondo del lavoro. Abbiamo coinvolto i ragazzi in progetti che permettano loro di studiare sui libri e di osservare da vicino la realtà, abbiamo condiviso con loro diverse attività per la valorizzazione del territorio e abbiamo collaborato con i docenti per fare in modo che gli studenti potessero sperimentare nella quotidianità ciò che apprendono ogni giorno in aula. Siamo certi che questo lavoro darà i suoi frutti in un futuro non troppo lontano, permettendo ai giovani un inserimento più fluido nel tessuto economico del territorio, una mentalità aperta, flessibile e solidale, senso del dovere e rispetto delle regole. Tutti obiettivi che la politica, soprattutto a livello locale, dovrebbe perseguire sempre con grande tenacia.

Carmela Brunetti

Capogruppo consiliare

Lista Civica Casalecchio di Reno

Nel mezzo del cammin

Durante questi due anni e mezzo di mandato, come portavoce del M5S di Casalecchio di Reno, seppure come forza di minoranza, abbiamo cercato di rispettare il programma condiviso con i cittadini depositando decine di proposte (tra mozioni, risoluzioni ed emendamenti) che in alcuni casi siamo riusciti anche a far approvare.



Tra le tante proposte avanzate abbiamo richiesto la modifica alla manovra tributaria comunale per una distribuzione più equa degli aumenti dell'addizionale IRPEF, una riduzione della TASI in casi di basso reddito, una più giusta applicazione dell'IMU. Abbiamo tentato di spostare alcune risorse da un progetto di ASC InSieme a nostro avviso inutile, alla Casa della Conoscenza per evitarne la chiusura del lunedì. Abbiamo ottenuto che il Comune supporti i cittadini in caso vengano richieste iniziative di class action.

Abbiamo ottenuto la gratuità del parcheggio per le donne in stato di gravidanza o con prole neonatale, l'approvazione di indirizzi come il contrasto del fenomeno di diffusione delle "slot machines", siamo riusciti ad impegnare la giunta a rivedere i criteri per la determinazione dell'erogazione dei servizi socio-assistenziali in modo da evitare che con

I GRUPPI CONSILIARI

PARTITO DEMOCRATICO, LISTA CIVICA CASALECCHIO DA VIVERE

COMPONGONO LA MAGGIORANZA CHE GOVERNA IL COMUNE

il nuovo ISEE i soggetti più svantaggiati possano perdere i diritti acquisiti, abbiamo ottenuto l'impegno della giunta dell'Unione dei Comuni ad incrementare i contributi per i buoni lavoro in modo da aumentare il sostegno a tante situazioni di disagio economico presenti nella nostra comunità.

Abbiamo avviato il percorso che dovrebbe portare a riconoscere nel nostro Statuto la gratuità dell'acqua pubblica ed il diritto universale al suo accesso, ottenuto l'impegno dell'amministrazione a favorire la donazione del sangue e le attività di volontariato. Purtroppo a volte subiamo bocciature di proposte di buon senso come destinare una parte dell'avanzo dell'Unione dei Comuni verso un migliore piano di emergenza neve oppure come l'attivazione di case-famiglia per animali d'affezione, strutture che potrebbero ridurre il trauma dei nostri cari amici a 4 zampe che hanno perso improvvisamente il loro proprietario. Di recente la maggioranza è riuscita anche a respingere una nostra richiesta di attivare un sistema di controllo di vicinato per aumentare la sicurezza nei nostri quartieri. Bocciatura inconcepibile considerando l'aumento esponenziale dei furti in appartamento e dei tentativi di frode.

Oltre alle proposte, abbiamo approfondito numerosi argomenti che stavano a cuore ad alcuni cittadini depositando decine richieste di accesso agli atti e numerose interrogazioni, oltre a tante iniziative informali di segnalazione e sensibilizzazione verso l'amministrazione delle istanze di tante persone spesso inascoltate.

Per trasparenza, teniamo traccia delle nostre attività in un "Diario di Bordo" che pubblichiamo periodicamente sui social.

Oltre alla nostra partecipazione in Consiglio comunale e dell'Unione dei Comuni, abbiamo portato la nostra voce e la nostra passione anche in Città Metropolitana, ottenendo alcuni emendamenti importanti alle linee guide metropolitane, come la creazione di un portale turistico interattivo ed il sostegno al completamento della Porrettana, opera nevralgica per il territorio casalecchiese, purtroppo attraversato da troppe importanti arterie viarie e divisa in due da uno storico ed anacronistico passaggio a livello.

Un impegno che siamo certi è ancora limitato rispetto a quello che si meriterebbe chi ci sostiene e ci segue ma che sicuramente potrà migliorare con una maggiore partecipazione e contributi di altri che vorranno cercare di fare qualcosa per migliorare la propria esistenza e di chi ci circonda nella nostra comunità.

Paolo Rainone*Capogruppo consiliare Movimento 5 Stelle*

Il fallimento

Il bilancio di metà mandato dell'Amministrazione Bosso si può riassumere in poche, non proprio confortanti, parole: navigare a vista. Questo è il modo in cui si sta amministrando Casalecchio, un insieme di scoordinati tentativi per non affondare ed arrivare, in qualche modo, nei pressi di una terraferma qualunque. Non serve elencare la paralisi di servizi, manutenzioni, progetti che stanno rendendo Casalecchio sempre più vicina ad un dormitorio della prima periferia di Bologna. Non serve elencare che il ponte sul Reno è sempre più dissestato e che le fioriere, apposte per impedire il passaggio pedonale, non sono certo una soluzione bensì un ulteriore pericolo, che il sistema di raccolta differenziata porta a porta non solo si è rivelato fallimentare nel rapporto con i cittadini, costretti a passeggiare tra sacchetti e pattumelle a fasce orarie ma persino enormemente più costoso, a parità di risultati, di altri sistemi adottati in Comuni limitrofi, che le buche sulle strade sono diventate crateri e che gli edifici pubblici, invece di ristrutturarli e lasciarli fruibili per la città, li vendiamo. Ma in una cosa la Giunta Bosso si qualifica sul podio: gli aumenti. Ad esempio: incremento del 20% della tassa di suolo pubblico quindi un dehor, in centro, pagherà come se Piazza dei Caduti fosse Piazza San Marco, se poi occupa spazi di strisce blu di parcheggio, vi sarà un'ulteriore maggiorazione del 50%. In merito alla Tari, la tassa rifiuti, ancora nulla è pervenuto, perché Hera non si è ancora scomodata ad inviare il piano finanziario al Comune, quindi l'effetto sorpresa sarà posticipato. I parcheggi hanno visto un fiorire di strisce blu a pagamento e un ritocco al rialzo delle tariffe anche per quelli davanti alla Casa della Salute, trasformando il diritto alla salute in un perverso intreccio con il diritto del Comune a trarne un profitto. La risposta illuminata della maggioranza Pd è che ci hanno fatto donare, il parcheggio di via della Chiusa, lontano da tutto, soprattutto dalla Casa della Salute, ma venduto come un dono della Giunta ai cittadini. Il mercato del mercoledì fa il resto, riempiendo allegramente la piazza antistante la Casa della Salute ed impedendo, a chi deve recarvisi, di raggiungerla agevolmente. Ma nessuno si pone il problema che forse sarebbe il caso di valutare uno spostamento del mercato. Chiudono due asili, il Franco Centro, struttura che avendo necessità di manutenzione verrà venduta, spostando i bimbi alla Meridiana (alla faccia dell'aiuto alle famiglie) e il Pippi a San Biagio poiché la convenzione risultava troppo onerosa per l'Ente. Di parallelo però abbiamo proprietà pubbliche affittate a costi irrisori per attività commerciali: 10.000 mq a 1000 euro l'anno, si rinuncia a qualche milione di euro di oneri di urbanizzazione, che si potrebbero impiegare per la città, in cambio di una serie



I GRUPPI CONSILIARI

PARTITO DEMOCRATICO, LISTA CIVICA CASALECCHIO DA VIVERE

COMPONGONO LA MAGGIORANZA CHE GOVERNA IL COMUNE

di svincoli, cartelloni di parcheggio, fast-food, ecc... nella zona dell'Unipol Arena, illustrati al popolo come un immane vantaggio per ogni singolo cittadino, in realtà non si comprende ogni singolo cittadino quale vantaggio dovrebbe avere da tale riassetto urbanistico. Guarda caso hanno anche fatto capolino i debiti della società partecipata Adopera, che si sono rivelati pari a quelli dichiarati dalle opposizioni e smentiti dalla maggioranza e fallisce il grande carrozzone dell'Istituzione Casalecchio delle Culture con la sensazionale scoperta che la Casa della Conoscenza è un pozzo senza fondo che fagocita soldi pubblici quindi, dopo studi e soldi per gli studi, (noi sono dodici anni che lo diciamo, gratis) partoriscono il topolino: ci mettono dentro una bella sala per proiezioni e un bar. Ai cinque bar limitrofi non lo hanno ancora detto. La Casa in Comune, il museo di storia locale presso l'ex Municipio, inaugurato nel finire della campagna elettorale 2014, aperto per pochi giorni e pagato anche con i soldi di una festa di San Martino, dopo la campagna elettorale non serve più quindi non sanno cosa farsene. La giunta Bosso verrà ricordata come quella che ha sgretolato tutto quello che c'era. Dalle strade alle Istituzioni. I nodi sono giunti al pettine. Ciò che Forza Italia ha sempre detto, venendo accusata di distorta informazione, si è puntualmente avverato. E, malgrado il fallimento delle politiche del PD su Casalecchio sia davanti agli occhi di tutti, la maggioranza prosegue con una politica di negazione ma il suo nervosismo, ormai giunto in prossimità dell'apice, si palesa nel motto di governo del Sindaco Bosso, il quale, in Consiglio Comunale, tuona il suo assunto: la maggioranza siamo noi e governiamo come ci pare. Celebrato, di fatto, il funerale del principio democratico, sappiamo quale sarà la direzione presa da chi naviga a vista nella nebbia, perché il Comandante di questa nave e il suo equipaggio non si sono rivelati in grado di prendere una sola decisione che fosse a favore della città che dovrebbero guidare. L'unico grazie va ai cittadini, a tutti quelli che, con senso di orgoglio, ogni giorno tengono viva Casalecchio e che non rinunciano a volerla migliore, anche confrontandosi sui social network, rimasti l'unica piazza politica della città a cui, fateci caso, la maggioranza non partecipa mai.

Erika Seta**Mirko Pedica***Gruppo Consiliare Forza Italia*

Il nulla

Sì, è proprio così, se ci si chiede cosa è stato fatto in questi due anni e mezzo per la nostra città e per i nostri concittadini la risposta è il NULLA. Nulla sulla Porrettana, Nulla per migliorare la viabilità, Nulla sul passaggio a



livello, Nulla per migliorare la raccolta differenziata, Nulla per ripulire la città, Nulla per la sicurezza, Nulla per la pubblica illuminazione, Nulla per il lavoro, soprattutto giovanile, Nulla ed anche peggio per il Parco Talon, Nulla per sostenere il piccolo commercio di vicinato, Nulla per la manutenzione di strade e marciapiedi - era stato promesso 1 milione di euro all'anno - Nulla per le imprese. Non abbiamo avuto Nulla, anzi solo delle rimesse dall'Unione dei Comuni e dalla Città Metropolitana. In questi due anni tutte le tasse locali che era possibile aumentare sono state aumentate, non è mai stato dato un segnale di discontinuità. In che cosa dobbiamo sperare? Non certo in questa amministrazione che, seppur pungolata dalla nostra e dalle altre opposizioni, non si è dimostrata all'altezza per migliorare la qualità e la bellezza della nostra città. Speriamo nei prossimi due anni e mezzo e soprattutto speriamo che nel 2019 i nostri concittadini scelgano un'amministrazione migliore! Sappiate che la Lista Civica non vi lascia mai soli. Noi non MOLLIAMO!!!

Bruno Cevenini*Capogruppo consiliare**Lista civica Casalecchio di Reno*

Giustizia sociale

Se la scommessa della flat tax funzionerà, quello che sembra un regalo per i ricchi si rivelerà uno sgravio per i poveri. Se ci sarà meno elusione, chi ha di più contribuirà di più e volentieri perché costerà meno rispetto ad inventarsi cavilli e schermi fiscali, chi ha di meno non dovrà pagare nulla.

Esempio:

Immaginiamo uno stato con 11 persone, 10 guadagnano 10 e uno guadagna 100. Se la tassazione è flat al 20% chi guadagna 10 paga 2 e chi guadagna 100 paga 20 per un gettito totale di 40. Supponiamo che, in questo stato, il PD riprenda il potere e decida di tassare al 50% chi guadagna 100 adducendo i soliti motivi: "chi ha di più deve pagare di più", "anche i ricchi piangono" "ci vuole giustizia sociale", ecc. ecc. Ebbene, il contribuente dà 100, con questa condizione se ne va nello stato vicino più accogliente fiscalmente (in Europa l'armonizzazione fiscale non è mai stata considerata) e quindi, per mantenere il gettito, lo stato deve raddoppiare le tasse sui "poveri" facendo pagare il 40% ad ognuno dei 10 che guadagnano 10. Supponiamo invece che si decida (incuranti dei fischi della sinistra) di abbassare l'aliquota al 10%. Se il percettore di 100 euro di reddito venisse raggiunto da altri due come lui che trovino conveniente stabilirsi qui ecco che il gettito rimarrebbe uguale (sempre 40) ma anche i "poveri" avrebbero tasse dimezzate e paghereb-



I GRUPPI CONSILIARI

PARTITO DEMOCRATICO, LISTA CIVICA CASALECCHIO DA VIVERE

COMPONGONO LA MAGGIORANZA CHE GOVERNA IL COMUNE

bero 1 invece di 2. È più giusto nei confronti dei poveri e del ceto medio il metodo PD che lascia tutto il peso della situazione sulle loro spalle o il metodo della bassa aliquota che dimezza il loro carico fiscale? È più favorevole al lavoro dipendente un metodo come la flat tax che sgrava i lavoratori dipendenti fedeli dichiaranti e che convince autonomi e benestanti ad iniziare a partecipare alla contribuzione per lo Stato o un metodo come l'attuale dove tutto il carico fiscale si abbatte sul ceto medio lavoratore?

Il principio della Flat Tax esteso alle imprese: anche per le imprese il sistema fiscale dovrà essere uniformato all'abolizione delle tasse slegate dal reddito quali l'IRAP o gli studi di settore, il cui superamento sarà oggetto di un futuro approfondimento. Le imposte dovranno essere pagate sulla base di uno schema semplificato che si avvicini il più possibile alla configurazione RICAVI-COSTI=REDDITO tassato con aliquota flat. La forte semplificazione e la certezza di non sottostare a costi insostenibili anche in caso di esercizi in pareggio o perdita porterà l'ossigeno necessario per resistere sino al momento dell'inevitabile crollo della mo-

neta unica, quando le normali condizioni di competitività saranno ripristinate e sarà finalmente possibile tornare a crescere.

Pure sul federalismo - chissà perché? - questi ultimi governi non mostrano interesse. In nome dell'uniformità, da sempre c'è in Italia la tendenza a bloccare lo sviluppo delle Regioni più efficienti e la voglia di cancellare gli enti locali, sia economicamente che politicamente e con loro la democrazia, riducendo i Comuni sul lastrico così da non poter più essere a "disposizione" del cittadino ma ad essere la lunga mano dello stato centralista! Chi è all'opposizione nei comuni della provincia di Bologna ne sa qualcosa, tutti i giorni sente "piangere" i Sindaci per mancanza di fondi, quegli stessi sindaci che hanno sostenuto e sostengono questi governi romano-centrici!

Poche righe per dire che: FLAT TAX e FEDERALISMO FISCALE non ci faranno diventare il paese più bello del mondo ma potremmo risolvere molti problemi e risolverci un bel po'!

Mauro Muratori

Capogruppo Consiliare Lega Nord

A chi posso segnalare...

Rifiuti abbandonati sulle strade o in aree pubbliche?

Telefonare al Servizio Ambiente del Comune:
051 598273
ambiente@comune.casalecchio.bo.it

La rottura dell'acquedotto in strada o mancanza di acqua in casa?

Telefonare direttamente
al pronto intervento di HERA: **800 713900**

Il teleriscaldamento non funzionante?

Telefonare direttamente
al pronto intervento di HERA: **800 713699**

Odore di gas in strada?

Telefonare direttamente
al pronto intervento di HERA: **800 713666**

Cattivo odore in strada o un malfunzionamento delle fognature?

Telefonare direttamente
al pronto intervento di HERA: **800 713900**

La pubblica illuminazione non funzionante?

Telefonare al CALL CENTER di
Adopera S.r.l. **800 583337**

Buche o altre anomalie nelle strade?

Telefonare ad Adopera: **051 598 364**
infrastrutture@adoperasrl.it

Neve o ghiaccio sulle strade?

Telefonare a Sportello Semplice: **n. verde 800 011837**
semplice@comune.casalecchio.bo.it

Erba alta nei parchi pubblici?

Telefonare al Servizio Ambiente del Comune: **051 598273**
ambiente@comune.casalecchio.bo.it

Anomalie o disfunzioni all'interno del cimitero?

Telefonare a Se.Cim. **051 598364**
secim@adoperasrl.it



Con l'evoluzione della società e dei bisogni evolve anche il sistema di risposte a questi bisogni.

Dal 2015 ASC InSieme, soggetto interamente pubblico di gestione dei servizi sociali è diventato un'azienda speciale dell'Unione dei Comuni Valli Reno Lavino Samoggia che gestisce i servizi sociali per Casalecchio di Reno, Monte San Pietro, Sasso Marconi, Zola Predosa e Valsamoggia.

Per il cittadino non ci sono cambiamenti evidenti e le modalità di accesso ai servizi rimangono sul territorio.

Lo standard qualitativo e quantitativo dei servizi è da sempre una priorità dell'Amministrazione e rappresenta un vero e proprio "investimento sociale"

ASC InSieme è finanziata da trasferimenti di diversi soggetti. La quota principale è costituita dai trasferimenti dei Comuni dell'Unione Valli del Reno, Lavino e Samoggia (pari al 62% nel 2016).

Entrate di AscInSieme	Consuntivo 2014	Consuntivo 2015	Preconsuntivo 2016	% (rif. Anno 2016)
Trasferimenti dai 5 Comuni	9.224.486	9.711.240	9.301.553	62
Fondo Regionale Non Autosufficienza (FRNA)**	3.679.224	2.508.648	2.376.572	15,8
Contributi da rette (Utenti)	2.216.195	1.757.658	1.666.990	11,1
Piani di Zona (contributi da Regione)	690.946	774.676	950.000	6,3
Contributi da altri Enti pubblici / privati	652.032	668.436	707.552	4,7
Totale	16.462.883	15.420.658	15.002.667	
Quota finanziata dal Comune di Casalecchio di Reno				
Trasferimento dal Comune	3.422.597	3.482.782	3.420.084	
Incidenza quota Casalecchio sui trasferimenti dai Comuni	37,1%	35,9%	36,8%	
Costo annuo per cittadino casalecchiese	94,3	96,1	94,1***	

**Il FRNA in totale ammonta a euro 11.984.794 (dato 2016) per tutto il Distretto Reno Lavino Samoggia e finanzia servizi rivolti alla non autosufficienza (integrazione rette case residenze anziani, centri diurni anziani/disabili, residenze per disabili, ecc.).

*** A fronte di un contributo per abitante di 94 euro all'anno, la **restituzione in termini di servizi è pari a 134 euro all'anno** per ogni cittadino casalecchiese e dei comuni dell'Unione.



La Casa della Salute

È stata inaugurata il 12 marzo 2016 la struttura di **4.500 metri quadrati** realizzata in Piazzale Levi-Montalcini con un investimento di **11.400.000 euro** di cui 8,4 milioni derivanti dall'accordo di programma Meridiana Gold del 2008 e 3 milioni di Adopera Srl, la società patrimoniale al 100% di proprietà del Comune di Casalecchio di Reno.

La Casa della Salute di Casalecchio di Reno ha quindi da poco compiuto un anno festeggiandolo il 25 marzo scorso con la scoperta di due targhe per ricordare **Giovanni Bonani** e **Claudio Costa**, medici che hanno fatto la storia della sanità a Casalecchio.

I numeri della Casa della Salute dopo il primo anno di attività

La Casa della Salute di Casalecchio di Reno nel primo anno di vita ha confermato la sua vocazione di punto di riferimento sociale e sanitario per la popolazione.

L'attività svolta è stata molto intensa, con **oltre 300.000 prestazioni erogate**.

Quasi **50.000** le prestazioni di **specialistica ambulatoriale** di cui **26.000 prelievi**

Quasi **80.000** le prestazioni di **diagnostica per immagini** comprese le attività di screening

Oltre **13.000** le prestazioni dell'area dedicata alla **salute della donna e del bambino**.

Più di **20.000** le prestazioni della **Continuità Assistenziale** (guardia medica)

30.000 quelle di **assistenza domiciliare**

2.000 quelle del **servizio di riabilitazione**

Il **Cup** ha effettuato **99.500** prenotazioni

La **farmacia** ha erogato **7.000** le prestazioni



La **comunità professionale** della Casa della Salute conta su **142 professionisti**, 57 medici, 29 infermieri, 6 psicologi, 12 tecnici sanitari, 2 farmacisti e un operatore tecnico di farmacia, 6 ostetriche, 12 riabilitatori, 2 educatori, 10 assistenti sociali e 5 amministrativi.

L'integrazione socio-sanitaria: lo Sportello sociale

A conferma dello spirito aggregativo della Casa sono stati numerosi i progetti di cura e assistenza che coinvolgono professionisti, associazioni e cittadini che si sono aggiunti in quest'ultimo anno a quelli già presenti sul territorio, ad esempio i Gruppi di Auto Mutuo Aiuto, gli incontri sul Parkinson, gli incontri con chi ha avuto patologie cardiache e quelli dedicati a neo-mamme e bambini, le attività di associazioni onlus che si occupano di temi legati alla salute e alla prevenzione.

In questo contesto, l'attenzione ai temi del sociale è costante grazie alla presenza fisica dei professionisti di **ASC Insieme** che presidiano lo **Sportello Sociale, porta di accesso ai servizi sociali per tutti i cittadini**. Il servizio è svolto da assistenti sociali che effettuano la prima analisi del caso per indirizzare correttamente il bisogno espresso dal cittadino verso la possibile risposta. Il confronto continuo tra professionisti del sociale e della sanità genera una presa in carico a 360 gradi della persona e stimola collaborazioni e sinergie positive nelle risposte ai bisogni.

Sportello sociale Anno 2016

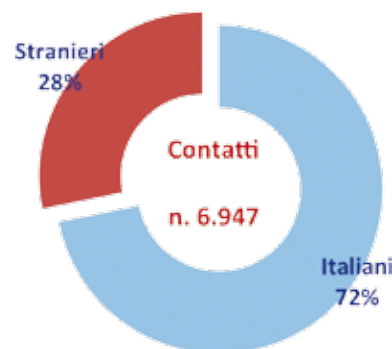

La programmazione: il Piano sociale di zona

Il **fondo sociale regionale**, che per il 2016 ammonta a **circa 940.000 euro**, rappresenta una parte della copertura economica complessiva del sistema dei servizi socio-sanitari distrettuali che si avvale anche delle risorse dei Comuni, dell'INPS, del Fondo sanitario, del FRNA (Fondo Regionale Non Autosufficienza) e FNNA (Fondo Nazionale Non Autosufficienza) e su risorse derivanti dalla partecipazione a bandi regionali di finanziamento specifico. L'insieme di queste risorse costituisce quel quadro allargato di risorse disponibili per dare risposta ai crescenti bisogni acuiti dalla perdurante crisi socioeconomica.

Nel 2016 sono state programmate a livello distrettuale anche risorse residue del Bilancio sociale locale 2015 (per un importo di 104.402 euro) che hanno consentito in parte di atturare la diminuzione delle risorse disponibili per il 2016 e la loro formalizzazione tardiva.

Il Distretto prosegue la collaborazione con l'**Agenzia Sanitaria e Sociale regionale** per la progettazione partecipata del welfare territoriale, per proseguire il percorso di co-progettazione sulla rete delle Case della Salute dell'Unione e per la definizione del prossimo Piano Sociale e Sanitario regionale. Inoltre, è stato avviato un percorso di co-progettazione con le associazioni di cittadini affetti da Parkinson, la cooperativa CADIAI, Unipol e Legacoop sociali Emilia-Romagna, per la definizione di due distinti servizi dedicati uno ai caregiver e cittadini affetti da disturbi cognitivi e l'altro per caregiver e cittadini affetti da Parkinson.

Aree di intervento dei servizi sociali erogati da ASC Insieme

Le aree di intervento dei servizi sociali erogati da ASC Insieme sono quattro: Servizi per gli **Anziani**, Servizi per i **Disabili**, Servizi per **Adulti**, Servizi a tutela dei **Minori** e delle **Famiglie**.

1) Servizi per gli anziani

È l'area più strutturata che vede il **maggior numero di utenti in carico** (pari a circa il **36% dei totali**). I numeri sono in costante aumento come conseguenza dell'invecchiamento della popolazione. La **domiciliarità** rappresenta il cardine del sistema e su questa continuiamo ad investire. A fianco ai servizi ormai consolidati come **Centri Diurni per Anziani**, **Assistenza Domiciliare** e **Casa Residenza per Anziani**, abbiamo sviluppato nuovi servizi per rispondere a bisogni emergenti, così il progetto Badando si è evoluto e continua ad evolversi con nuove tipologie di risposta coinvolgendo anche i cosiddetti caregiver familiari (i parenti che si occupano dell'anziano a casa), fornendo loro supporto e strumenti per accudire al meglio il loro caro (vd. box di approfondimento).

Abbiamo rilanciato e potenziato il **Caffé Alzheimer** di San Biagio che supporta il malato ed i suoi familiari sotto tutti gli aspetti: riabilitazione, esercizi mnemonici, supporto psicologico, ecc.

A questo, abbiamo affiancato un nuovo servizio in via sperimentale: "**Il mio amico Parkinson**" alla Casa della Salute. Il servizio è rivolto a persone affette da morbo di Parkinson e loro famigliari e anche in questo caso prevede terapie riabilitative, supporto psicologico e momenti di socializzazione. Gli utenti hanno scelto anche titolo e immagine della campagna comunicativa.

Servizi forniti agli anziani	2014	2015	2016
Badando e Home Care Premium	100	173	185
Assistenza domiciliare e dimissioni protette	179	159	158
Fornitura pasti	84	71	65
Trasporti	99	83	71
Centri diurni* (Villa Magri e Cà Mazzetti)	85	87	96
Contributi, aiuto per integrazione retta	50	44	41

*a questi si aggiungono 7 posti (2016) nel Centro diurno di San Biagio gestiti da CADIAI

2) Servizi per i disabili

Da sempre il nostro Distretto investe ingenti risorse su quest'area che negli ultimi anni ha visto diverse evoluzioni. Oggi ASC ne ha unificato la gestione prima divisa tra minori disabili, in carico all'Area minori, e adulti disabili, in carico all'Area non autosufficienza. Questa nuova modalità di approccio risponde alle richieste e alle esigenze delle famiglie e dà continuità alla presa in carico e al progetto di vita delle persone. Abbiamo avviato un percorso di progettazione sul tema "**dopo e durante noi**", attivando nuove risposte, come la **Casa tra le Nuvole** di Crespellano, e stiamo ragionando con le associazioni del territorio per coordinare ulteriori azioni. L'obiettivo è costruire un sistema di servizi personalizzati in modo da invertire l'approccio: sono i servizi che si devono adattare alle persone e non viceversa.

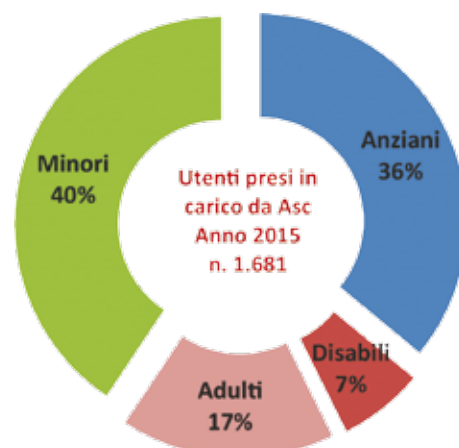

BADANDO 3.0

Il progetto Badando guarda all'assistenza domiciliare dal duplice punto di vista: il bisogno dell'assistito di ricevere assistenza qualificata e il bisogno del **caregiver professionale** (badante) e/o familiare di ricevere tutela, formazione e counseling adeguati.

Le sue azioni principali sono la formazione e l'aggiornamento delle badanti, la gestione di una lista distrettuale di badanti qualificate, l'accompagnamento delle badanti e delle famiglie nella regolarizzazione lavorativa, il tutoraggio e la supervisione del lavoro delle badanti, il sostegno economico alle famiglie in possesso di particolari requisiti reddituali, la gestione di uno sportello di ascolto per i caregiver.

Da settembre 2016 il progetto Badando ha ampliato i suoi interventi rivolgendosi anche ai **caregiver familiari** con attività di formazione e supporto che prevedono anche l'attestazione delle competenze maturate. La formazione è organizzata in una serie di incontri periodici con l'obiettivo di preparare a un corretto svolgimento del lavoro di cura. Il supporto ai caregiver familiari è accessibile attraverso lo sportello di ascolto e ha lo scopo di evitare l'isolamento.

È in corso l'avvio di gruppi di auto-mutuo aiuto e ricreativi facilitati da operatrici di ASC Insieme.

Questo è possibile solo creando sinergie e collaborazioni con tutti gli attori del sistema che, ognuno con le proprie competenze, possono contribuire a soddisfare i bisogni. Tra i servizi più importanti presenti in quest'area troviamo il **sostegno educativo scolastico** che rappresenta un punto nodale del percorso di integrazione. Negli ultimi anni abbiamo iniziato la sperimentazione del **progetto educatore di plesso** che oggi deve essere messo a sistema e diffuso sul territorio nella sua migliore modalità di applicazione.

Servizi forniti ai disabili	2014	2015	2016
Tempo libero e vita indipendente	45	45	56
Semiresidenze (Centri diurni e laboratori)	42	38	42
Residenze (Strutture e gruppi appartamenti)	17	16	18
Borse lavoro poi tirocini	20	13	14
Contributi, soggiorni estivi, L.R. 29/1997*	21	17	19

*Contributi per disabili gravi

3) Servizi a tutela dei minori e delle famiglie

Quest'area è sicuramente tra le più critiche, la crisi socio-economica ha reso vulnerabili molte famiglie, gli sfratti si sono moltiplicati negli anni e il numero delle famiglie in carico è in crescita esponenziale. Per affrontare questa situazione di forte criticità serve una presa di coscienza della società tutta. I servizi si sono trovati pressoché da soli ad affrontare una situazione mai vista prima, un cambio di scenario e di utenza mai verificatosi prima. In questo contesto vediamo quindi un aumento considerevole dei casi di minori in difficoltà ai quali manca il sostegno familiare, famiglie che scivolano nella povertà. Questa evoluzione dell'utenza deve portare con sé un nuovo approccio dei servizi sociali, ci troviamo, infatti, a ragionare di reciprocità e di risposte pro-attive. Mentre prima i servizi si rivolgevano prioritariamente a casi con criticità e problematiche tali che rendevano alquanto difficile pensare a percorsi di autonomia e possibilità di coinvolgimento, ora ci troviamo di fronte a persone espulse dal mondo del lavoro, in grado però di impegnarsi per mantenersi attivi ed essere utili alla società tutta.

L'aumento significativo degli sfratti ha reso necessaria la creazione di un sistema di presa in carico dei nuclei familiari che si trovano senza casa. Il progetto albergo diffuso, che vedremo nelle prossime pagine, è una delle risposte innovative che sono state attivate.

Interventi di sostegno e tutela dei minori e famiglie	2014	2015	2016
Contributi economici, buoni spesa ed esoneri	224	199	210
Borse lavoro poi tirocini	12	1	3
Interventi educativi individuali	19	17	17
Incontri protetti	8	10	14
Interventi educativi minori disabili nelle scuole	80	82	82
Centri estivi minori disabili e summer camp	16	19	23
Interventi educativi extrascolastici minori disabili	6	8	9
Pronto intervento sociale	13	19	20
Inserimenti in strutture residenziali	79	75	121

Interventi di accoglienza e tutela dei Minori	2014	2015	2016
Accoglienza	11	9	4
Affido	10	11	12
Adozioni	7	9	7

Il Centro per le famiglie

Il Centro per le famiglie si trova presso la Casa della Solidarietà in via del Fanciullo 6 e ha come finalità principale il sostegno alle famiglie e alla cura dei figli. Gli ambiti di attività sono:

- **Informazione:** informa e orienta sui servizi, sulle opportunità e sulle risorse disponibili rivolte alle famiglie con bambini attraverso l'attività dello sportello e della redazione del sito Informafamiglie.
- **Sostegno alla genitorialità:** promuove l'ascolto e la consulenza per i genitori su tematiche educativo-relazionali e sulla condivisione delle responsabilità familiari tra padri e madri anche tramite gli sportelli di ascolto e consulenza (mediazione familiare, consulenza di coppia, orientamento e consulenza pedagogica).
- **Accoglienza familiare e sviluppo di comunità:** sostiene la dimensione genitoriale anche a livello sociale, promuovendo opportunità di condivisione tra le famiglie di esperienze e difficoltà, favorendo iniziative e gruppi di mutuo-aiuto.

Accessi agli sportelli di consulenza Centro per le Famiglie anno 2016 famiglie residenti a Casalecchio di Reno		
Sportelli di consulenza	famiglie accolte	colloqui effettuati
Sportello mediazione	14	49
Sportello consulenza coppia familiare	21	94
Sportello legale	11	16
Sportello pedagogico e orientamento	34	43
Totale	80	202

4) Adulti

I Servizi, Progetti e Interventi dell'Area Adulti sono orientati a sostenere il mantenimento di dignitose condizioni di vita e a favorire l'integrazione di adulti in condizioni di disagio sociale, in particolare nell'ambito del lavoro o del sostegno alla ricerca di soluzioni abitative.

Le azioni dei Servizi Sociali sono molteplici e vanno dall'orientamento alle risorse istituzionali e informali esistenti sul territorio, al contributo economico finalizzato, dall'inserimento in progetti di tirocini formativi, a progetti di inserimento nell'ambito lavorativo, dall'accoglienza in strutture di emergenza abitativa, al prestito sull'onore, dall'accoglienza dei profughi, agli interventi di "riduzione del danno" in situazioni problematiche.

Utenti presi in carico: 281

Alcuni dati di attività	2014	2015	2016
Prestiti sull'onore	39	43	39
Sostegno economico adulti (contributi e buoni spesa)	58	65	69
Borse lavoro poi tirocini	44	24	39
Rette residenziali	4	3	3



Profughi

Il sistema di accoglienza messo in campo dall'Emilia Romagna per affrontare il flusso di **richiedenti asilo** che annualmente arrivano sulle coste italiane prevede un **modello di accoglienza diffusa sui territori, piccoli gruppi omogenei** che più facilmente si possono integrare nel tessuto sociale delle nostre comunità. Il sistema è strutturato con un Hub regionale che accoglie in prima battuta gli arrivi per poi distribuirli su strutture di prima accoglienza (CAS) diffuse sui territori. Attualmente la nostra Unione accoglie 191 richiedenti asilo di questi 13 sono a Casalecchio. Sono 11 donne e due bambini. L'Unione Reno Lavino Samoggia ha recentemente scelto di partecipare, assieme alla quasi totalità dei territori metropolitani, al **sistema SPRAR** (Sistema di Protezione per Richiedenti Asilo e Rifugiati). La ragione di questa scelta sta nel fatto che l'attuale modello a guida prefettizia non permette ai Sindaci di programmare e gestire direttamente le accoglienze che di fatto vengono subite dai territori. Con lo SPRAR invece sarà possibile definire un modello di accoglienza ed avere la regia nelle mani dei Comuni. Si tratta di una scelta fatta anche in considerazione di un accordo di livello nazionale stipulato tra ANCI e Ministero dell'Interno.

I NUMERI DELL'ACCOGLIENZA NELL'UNIONE - AGGIORNATI A NOVEMBRE 2016

Casalecchio di Reno: 13 persone su 2 strutture, una da 6 a l'altra da 7 persone

Monte San Pietro: 28 persone su 2 strutture, una da 15 e l'altra da 13

Sasso Marconi: 108 persone su 2 strutture, una da 90 (Villa Angeli che funge da mini hub) e l'altra da 18

Valsamoggia: 42 persone su 2 strutture, una da 34 e l'altra da 8.

Zola Predosa: nessuna accoglienza

Totale Unione: 191 persone accolte

Tutte le strutture al momento fanno capo alla Prefettura che assegna le gestioni tramite bando pubblico.

Campo Sosta

La normativa comunitaria recepita dal Governo italiano qualche anno fa decreta il definitivo superamento delle esperienze dei campi sosta. Solo una percentuale molto bassa (circa il 3%) delle principali etnie nomadi presenti in Europa (Rom, Sinti e Caminante) è ancora oggi effettivamente nomade, di conseguenza i campi sosta non hanno più senso di esistere. Anche il Comune di Casalecchio di Reno ha intrapreso il percorso di superamento del campo sosta di Via Allende, in questi ultimi anni le presenze si sono ridotte significativamente e non sono permessi nuovi ingressi. Intendiamo quindi chiudere l'esperienza entro la fine del mandato amministrativo.

Misure di sostegno al reddito

Visto il perdurare della crisi economica e la perdita di posti di lavoro, lo **Stato** ha introdotto una nuova misura di sostegno al reddito, il **SIA - Sostegno all'Inclusione Attiva**. Al momento il numero di coloro che possono usufruirne è esiguo, visto che i requisiti per ottenerlo sono molto stringenti, per questo la Regione Emilia Romagna sta attivando uno strumento simile che però prevede meno requisiti e dovrebbe quindi rivolgersi ad un maggior numero di persone (**RES - Reddito di solidarietà**). Oggi più che mai questo tipo di provvedimento, se rivolto al target corretto, può risultare fondamentale. La crisi economica ha espulso molte persone dal mondo del lavoro, alcune di queste, per età o scarsa qualificazione, sono difficilmente ricollocabili al lavoro nel breve periodo, quindi misure di supporto al reddito sono l'unica strada per sostenere questi nuclei familiari in forte difficoltà.

Visti i risultati non soddisfacenti del SIA, anche lo Stato ne sta rivedendo i criteri, a breve sarà disponibile un nuovo strumento. Nella nostra **Unione le richieste di informazioni** sul SIA sono state **196**, le **domande inviate all'INPS** per l'ottenimento del contributo sono state **59**.

Politiche abitative

Edilizia residenziale pubblica (ERP) e sociale (ERS)

La casa pubblica oggi più che mai rappresenta una risorsa per i Comuni nel contrasto delle difficoltà economiche dovute alla crisi. Il sistema ideale, quello che viene definito la **filiera dell'abitare**, prevederebbe strumenti diversi, emergenza abitativa, residenze temporanee, convivenze, ecc. L'**Edilizia Residenziale Pubblica** dovrebbe rappresentare un periodo di transito per nuclei non in grado di accedere al libero mercato che, grazie all'opportunità di un affitto parametrato sul reddito, possono attivare percorsi di autonomia. In realtà oggi non è esattamente così. Il turn over molto basso e l'utilizzo in certe situazioni degli alloggi ERP per rispondere a emergenze abitative rischiano di snaturare la reale destinazione di questo patrimonio. Recentemente la Regione Emilia Romagna, su sollecitazione dei Comuni, ha approvato alcune significative **modifiche alla legge che regola l'edilizia residenziale sociale** abbassando le soglie ISEE per la decadenza e introducendo un limite più stringente per il patrimonio mobiliare per la permanenza. Inoltre, è stata rivista la metodologia di calcolo del canone di locazione dando maggior peso alla dimensione dell'alloggio e introducendo il concetto di canone oggettivo (calcolato quindi sulla base del mercato). Queste nuove "regole" rappresentano un passo significativo verso una **maggiore equità**. Dovremo naturalmente gestire le uscite dalle case popolari di chi oggi supera le nuove soglie introdotte e in alcuni casi serviranno percorsi di accompagnamento verso l'uscita.

L'**Edilizia Residenziale Sociale** si rivolge a quella fascia grigia di famiglie che faticano a stare sul libero mercato ma non hanno i requisiti di accesso per la casa popolare. Questo strumento funziona come cuscinetto, purtroppo, le scarse risorse a disposizione non sono sufficienti a fornire una risposta esaustiva.

Villa Magri

Nel contesto "protetto" di Villa Magri che ospita anche uno dei nostri centri diurni per anziani, abbiamo realizzato un'esperienza di **co-housing sociale** il "**Villaggio Solidale**". Un'esperienza su sette alloggi che promuove **collaborazioni tra i residenti** e sperimenta **nuove forme di solidarietà e di supporto reciproco** (es. badante di condominio, "tuttofare condiviso" per le piccole manutenzioni, ecc.). Si tratta di replicare un modello di socializzazione che oggi, all'interno dei condomini, è andato perduto. L'aiuto ed il sostegno reciproco nella quotidianità, che credevamo scontato fino a qualche tempo fa, oggi deve essere rilanciato e progetti come questo dimostrano quanto sia importante coltivare una rete di relazioni. Il lato interessante del progetto è la sua replicabilità, l'idea che possa essere un modello per tante altre esperienze simili, stimolate e per certi versi sostenute dal pubblico ma che vedono i cittadini protagonisti.



Alloggi ERP ed ERS sul territorio comunale

Alloggi di proprietà comunale - ERP	474
Alloggi di proprietà Acer - ERP	47
Alloggi assegnati triennio 2014/2016 - ERP	18
Alloggi di proprietà comunale non ERP	14
Alloggi di proprietà Acer - ERS	66
Alloggi ripristinati e manutenzione straordinaria	15

Graduatoria	Domande valide
Bando generale ERP	318 (graduatoria definitiva approvata a maggio 2014) 233 (graduatoria definitiva approvata ad ottobre 2016)
Bando convenzionato concordato (ERS)	80 (anno 2014) 58 (anno 2015) 20 (anno 2016)



Albergo diffuso e contrasto all'emergenza abitativa

Il progetto "Albergo diffuso" è una delle risposte all'emergenza abitativa, si basa su un'accoglienza territoriale diffusa dei nuclei in difficoltà e prevede la convivenza tra più famiglie per ottimizzare le risorse e per stimolare la capacità di autonomia di ogni singolo nucleo. Le risorse abitative sono messe a disposizione dai Comuni, da Acer, da cooperative sociali o da soggetti privati e sono gestite in modo coordinato da ASC InSieme.

Albergo diffuso (ubicazione appartamenti)	Appartamenti	Nuclei	Posti
Casalecchio di Reno	16	24	85
Bazzano	6	13	34
Crespellano	2	2	9
Monte San Pietro	4	5	16
Zola Predosa	5	7	33
Bologna	2	2	7

Fondo affitti

Si tratta di un supporto al pagamento dell'affitto per i nuclei che rispondono a determinate caratteristiche reddituali. Fino al 2014 la distribuzione a pioggia dei contributi faceva sì che più famiglie potessero accedere al contributo ma l'entità del contributo stesso non era elevata e spesso non risolveva il problema. Nel 2015 sono state apportate modifiche alla modalità di distribuzione del fondo restringendo il numero di famiglie accedenti ma aumentando la cifra distribuita per singolo nucleo rendendo così più efficace l'aiuto per chi era in maggiore difficoltà. Purtroppo lo Stato e la Regione non hanno più finanziato questo fondo nel 2016.

Protocollo sfratti

Il nuovo Protocollo d'Intesa promosso dalla Prefettura di Bologna, sottoscritto l'8 marzo 2017, aggiorna e modifica il precedente accordo. Sarà possibile attingere all'apposito Fondo istituito per la mitigazione degli effetti dello sfratto con 4 diversi interventi: Intervento di risanamento della morosità al 100% attraverso un contributo che non superi 8.000 euro per i Comuni individuati ad "Alto disagio abitativo" e 4.000 euro per gli altri Comuni;

Intervento di differimento dell'esecuzione dello sfratto per i soli Comuni ad "Alto disagio abitativo" con possibilità di differire l'esecuzione dello sfratto di 6 mesi (con contributo massimo di 4.000 euro) oppure di 12 mesi (con contributo massimo di 6.000 euro);

Accompagnamento per la ricerca di una soluzione abitativa alternativa, per i soli Comuni ad "Alto disagio abitativo", attraverso un contributo che copra i costi della cauzione e delle prime mensilità purché sia stato sottoscritto un contratto di locazione a canone concordato;

Accompagnamento per l'ingresso in nuova soluzione abitativa, per i Comuni non ad "Alto disagio abitativo", attraverso un contributo che copra i costi della sola cauzione purché sia stato sottoscritto un contratto di locazione a canone concordato;

Rinegoziazione dei contratti di affitto

Il **Comune di Casalecchio di Reno** nel 2016 ha promosso un bando per favorire la rinegoziazione dei contratti di locazione. L'obiettivo è ridurre i canoni di affitto per le famiglie in difficoltà incentivando economicamente i proprietari che si impegnano a diminuire sensibilmente gli importi degli affitti stipulando contratti concordati.

I proprietari di alloggi, concessi in locazione sul territorio di Casalecchio di Reno, possono quindi ottenere un **contributo economico defiscalizzato** se procedono alla rinegoziazione del contratto in essere con canone più favorevole per l'inquilino. Il contributo previsto è diverso a seconda dell'importo del canone di origine, è in fase di revisione ed è in aumento rispetto ai bandi precedenti, va da un minimo 1.200 a un massimo di 2.000 euro.

Il testo completo del bando con tutti i dettagli è consultabile **sul sito di Asc InSieme** www.ascinsieme.it nella sezione "Bandi e Concorsi" alla voce "Attivi e Scaduti".

Fondo rinegoziazione canoni Protocollo sfratti	2014	2015	2016
Fondo affitti*	207	126	-
Protocollo sfratti	1	15	15
Fondo rinegoziazioni	0	12	1

*nel 2016 il Fondo non è stato rifinanziato da Stato e Regione



Contrasto alle ludopatie

Le azioni messe in campo dall'Amministrazione comunale in collaborazione con altri soggetti istituzionali

(ASC Insieme, Azienda USL, Organizzazioni Sindacali, Istituti scolastici superiori):

Azioni di supporto a chi dismette le slot-machine

Agevolazioni TARI

-10% a chi, pur potendo, non installa slot e richiede il marchio Slot FreER

-95% per tre anni a chi dismette le slot

Promozione

Progetto “**Libri per Gioco**” finanziato dalla Regione Emilia Romagna. Il progetto promuove la riconversione degli spazi dedicati al gioco d'azzardo all'interno degli esercizi commerciali in spazi culturali di socializzazione. È previsto l'acquisto di libri e altro materiale multimediale da mettere a disposizione degli esercizi commerciali che aderiscono al progetto, sono inoltre previsti eventi promozionali (concerti, reading, ecc.) da svolgersi nei locali aderenti nonché la creazione di un network degli esercizi “*Libri per gioco*” da promuovere nei luoghi maggiormente frequentati dai nostri cittadini.

Azioni di contrasto

Limiti alle nuove aperture

Specifiche norme all'interno del Piano Strutturale Comunale e del Regolamento Urbanistico Edilizio recentemente approvati per limitare/impedire le aperture di nuove sale slot (ad es disponibilità parcheggi dedicati), con il supporto della Legge Regionale 5/2013.

Limiti alle collaborazioni per chi detiene slot

- Impossibilità di partecipazione a bandi comunali
- Impossibilità di progetti in partnership con l'Amministrazione comunale
- Impossibilità di richiedere patrocini

No alla pubblicità sul gioco d'azzardo

- Sui cartelloni comunali
- Nei periodici comunali
- Nei materiali promozionali di eventi realizzati in collaborazione con il Comune

Limiti agli Orari di gioco

È stata pubblicata un'Ordinanza sindacale che limita gli orari di gioco alle slot: dalle ore 10,00 alle ore 13,00; dalle ore 17,00 alle ore 22,00

Azioni culturali di prevenzione

Incontri di formazione/informazione: incontri pubblici sul tema, incontri mirati con l'attivazione di “antenne” territoriali (ad esempio sui luoghi di lavoro o nelle scuole), informazioni “in situazione”, ossia non in luoghi specificatamente dedicati al trattamento di soggetti giocatori d'azzardo patologici ma in luoghi di vita quotidiana.

Prevenzione per i ragazzi degli istituti superiori del territorio (Liceo Scientifico Leonardo da Vinci, Istituto Alberghiero Bartolomeo Scappi, Istituto Tecnico Commerciale Gaetano Salvemini) attraverso il progetto “**Azzardo: se questo è un gioco**” che tra le varie azioni prevede anche l'utilizzo della peer education.

Prevenzione sui luoghi di lavoro attraverso il progetto “**Al lavoro non t'azzardare**” rivolto alle imprese e ai lavoratori a supporto del quale è già stato siglato un Protocollo d'Intesa con le Organizzazioni Sindacali CGIL, CISL e UIL.

L'Amministrazione di Casalecchio di Reno ha fatto, sta facendo e continuerà a fare quanto in suo potere per arginare questo fenomeno. Da soli non possiamo incidere in modo significativo se non promuovendo una differente cultura.

La Regione Emilia Romagna, nell'iter di approvazione della L.R. 18/2016 “**Legge quadro sulla legalità**”, ha colto l'occasione per modificare la L.R. 5/2013 “**Contrasto al gioco d'azzardo patologico**” introducendo importanti modifiche, fortemente richieste anche dai Comuni, per aumentare le possibilità di programmazione e controllo della diffusione dei punti gioco sui territori:

- È stato introdotto il tema delle distanze dai luoghi sensibili per le attività di gioco sia per le nuove concessioni sia per i rinnovi delle concessioni in essere;
- Sono stati introdotti vincoli in merito alla concessione di patrocini da parte della Regione vietandola nel caso in cui il soggetto richiedente sia titolare di un'attività in cui siano presenti apparati per il gioco o si tratti di un soggetto che abbia a che fare con il gioco d'azzardo.

I NUMERI

Slot presenti sul territorio in:

- 27 Bar
- 11 Tabaccherie
- 4 Sale Slot

Giocatori d'azzardo patologici in carico al SERT (Servizio per le Dipendenze dell'Azienda USL):

- aumento del **195%** tra il 2014 e il 2015



Centro per le Vittime Distretto Reno Lavino Samoggia

Nato nel 2005, il Centro per le Vittime che si trova presso la Casa della Solidarietà in via del Fanciullo 6, assiste le vittime di reati, truffe, maltrattamenti o calamità, collabora con l'U.E.P.E., Ufficio di Esecuzione Penale Esterna di Bologna e Ferrara, per la gestione dei provvedimenti di "messa alla prova" alternativi agli altri tipi di condanna, opera per il reinserimento sociale e lavorativo di persone che soffrono gli effetti della crisi economica, affiancandoli nella gestione del bilancio familiare e di piani di rientro rispetto per esempio ad affitti arretrati (**money tutoring**), in alcuni casi assegnando anche prestiti sull'onore con l'obiettivo di restituire a ciascuno, nel tempo, la propria autonomia economica. In quest'ottica è stato anche attivato il **Progetto Lavoro amico** che è riuscito a distribuire diverse migliaia di euro a persone in difficoltà in cambio di una prestazione lavorativa. Il datore di lavoro "diffuso" sono Famiglie e Associazioni che necessitano di piccoli lavori occasionali, affidati a persone competenti anche se temporaneamente in difficoltà economica. Per il committente il costo è di 10 euro/ora, per il prestatore il ricavo, al netto di assicurazione, oneri previdenziali e fiscali è di 7,50 euro. Il Centro per le Vittime ne gestisce gratuitamente la parte burocratico-amministrativa.

Centro per le Vittime: tel. 051 6132162 - orario 9/13, 16/19 - mail: centrovittime@gmail.com

Centro per le vittime	Contatti	Italiani	Residenti
Anno 2015	403	82%	43%
Anno 2016	331	76%	49%
Servizi erogati	2014	2015	2016
Orientamento, Consulenza legale, psicologica, tutoraggio economico	246	260	213
Prestiti d'onore	22	16	15
Progetto Lavoro Amico	120	40	28
Invio altri Servizi comunali, Ausl, Enti, associazioni ecc.	190	69	110
Totale servizi erogati	578	385	366
Sportello consumatori	163	181	127



Emporio Solidale: l'evoluzione del Last Minute Market

L'esperienza di Last Minute Market attiva sul nostro territorio ormai da diversi anni, mostra oggi alcuni limiti: le donazioni della Grande Distribuzione Organizzata sono sempre meno. Questo è dovuto in parte alle nuove strategie di vendita della GDO motivate dalla crisi economica che spingono a scontare i prodotti vicino alla scadenza e, in parte, proprio al Last Minute Market che aveva tra i suoi obiettivi sensibilizzare le aziende sul tema della riduzione degli sprechi alimentari. Inoltre l'impossibilità di scelta dei prodotti da parte delle famiglie rende meno efficiente il sistema. L'Emporio Solidale nasce quindi come evoluzione del Last Minute Market. Il progetto prevede la realizzazione di un **vero e proprio emporio alimentare** al quale le famiglie segnalate dai servizi potranno accedere. **Non è previsto scambio di denaro, bensì impegno civico e volontaristico.** Le diverse esperienze già avviate sul territorio regionale prevedono la "spesa a punti" e le famiglie guadagnano i propri punti impegnandosi nel volontariato o collaborando alla gestione dell'emporio. Questo progetto è complementare al Last Minute Market e non sostitutivo e permette di reperire risorse dalle aziende locali che possono diventare sponsor dell'Emporio ad esempio "adottando" uno scaffale e fornendo prodotti o risorse economiche per mantenere rifornito quello scaffale. L'Emporio è in fase di costituzione, sono già stati individuati i locali dove aprirlo, e le varie associazioni e parrocchie del territorio distrettuale interessate si stanno organizzando in associazione per poter gestire il progetto.

Centri sociali e orti

I 7 Centri sociali sono strutture polifunzionali che si rivolgono non soltanto agli anziani ma anche ad altre categorie di cittadini, famiglie, minori, giovani. L'orientamento a proporre attività destinate ad un pubblico eterogeneo è presente nelle attuali convenzioni di gestione, oltre che nell'esperienza e nelle azioni dei centri che hanno esteso sempre più le collaborazioni con altre associazioni. Con la scadenza dei contratti di convenzione, al termine del 2016, l'Amministrazione comunale ha scelto di rinnovare inalterati i contratti per altri 3 anni con i comitati di gestione dei centri Meridiana, Ceretolo, Dall'Olio, 2 Agosto e Garibaldi. Con i centri San Biagio e Croce si è condiviso un percorso che porterà a breve alla pubblicazione di un avviso pubblico teso a rafforzarne l'azione sociale. Dal 2013 tre centri hanno assunto anche il ruolo di gestione e coordinamento delle tre aree ortive comunali a Ceretolo, nel Parco della Chiusa e nel Parco del Cormorano. Gli orti vengono assegnati in prevalenza a pensionati, anche se dal 2013 si sono introdotte assegnazioni a famiglie.

Verso il 2019

La sfida che ci troviamo ad affrontare è complessa, infatti, mentre la domanda di servizi cresce e, in alcuni settori in modo esponenziale, le risorse a disposizione sono stabili o in alcuni casi calanti. La personalizzazione dei servizi, quello che abbiamo definito "welfare sartoriale", è in grado di fornire nuove forme di risposte in modo da rendere ancor più efficace il sistema. Come è evidente dai vari progetti presentati in questo bilancio, abbiamo già intrapreso questa strada ma non possiamo percorrerla da soli. È necessario l'impegno di tutti gli attori del sistema: associazionismo, cooperazione sociale e non ultimo il mondo delle imprese che deve operare un sforzo aggiuntivo verso la responsabilità sociale. Rilanciare "l'essere Comunità", nel senso più alto del termine, ritrovando quei principi solidaristici e quella rete diffusa di supporto e relazioni sociali che, da sempre, contraddistinguono il nostro territorio è fondamentale perché il sistema regga. L'Amministrazione Comunale deve avere un ruolo centrale di promozione e coordinamento ma l'intera comunità deve sentirsi responsabile, solo così non lasceremo indietro nessuno.

Le politiche educative e formative sono un patrimonio della comunità locale; la qualità dell'offerta educativa, formativa e culturale è condizione necessaria per il benessere complessivo di una città.

Cosa fa di **Casalecchio una "Comunità educante"** e della **Scuola un "bene comune"**?

Noi crediamo siano, per esempio, i servizi per la prima infanzia. È per questo che, pur nelle difficili condizioni di sostenibilità economica, puntiamo a garantire pari opportunità di accesso, di costi, di qualità dell'offerta formativa, anche attraverso un **coordinamento pedagogico sovraterritoriale**.

Facciamo tesoro delle nostre eccellenze nei servizi che ruotano intorno a scuola ed educazione, come la società di ristorazione collettiva pubblico-privata **Melamangio SpA** e il nuovo contratto di trasporto scolastico che ha qualificato i mezzi utilizzati ora più moderni, sicuri e meno inquinanti.

L'esperienza di **LinFA** (Luogo per l'Infanzia, le Famiglie e l'Adolescenza), il **"Patto per la Scuola"**, i **progetti educativi sull'intercultura, le nuove famiglie, sulla cittadinanza attiva e la legalità**, arricchiscono l'offerta formativa.

In riferimento alle Scuole dell'Infanzia Statali, dovrà consolidarsi la collaborazione con gli Istituti e le famiglie per condividere, a livello territoriale, le emergenze e i criteri di iscrizione e per superare, laddove possibile, le difficoltà organizzative e finanziarie che lo Stato "scarica", spesso, sulla Scuola.

La nostra comunità investe sui giovani, sulla loro formazione culturale, lo sviluppo di competenze, la partecipazione e l'inclusione. Nel nuovo Spazio Eco, nei progetti partecipati su temi urbanistici, culturali, legati al turismo e all'Europa, i nostri giovani possono trovarsi, identificarsi, crescere e sperimentarsi.

Tasso di Copertura Nidi d'Infanzia

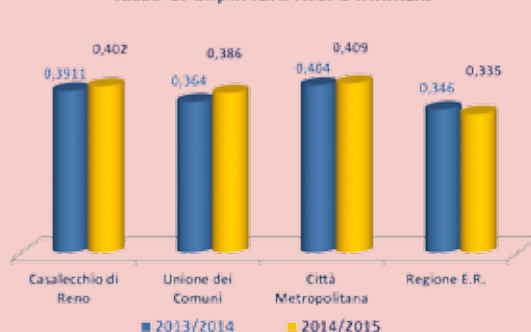

Melamangio: una ristorazione collettiva di qualità



Nel settembre 2016 la **Cucina Centralizzata** del Comune di Casalecchio di Reno ha compiuto 10 anni. Nella struttura di via Guido Rossa **Melamangio Spa**, composta dai Comuni di Casalecchio di Reno e Zola Predosa insieme al partner privato **Elior Ristorazione**, produce **al giorno 3500 pasti per i bambini** di nidi, scuole dell'infanzia e primarie e **130 pasti per gli anziani dei centri diurni e per gli assistiti domiciliari**. In totale circa **600.000 pasti all'anno**, offrendo:

- massima garanzia di qualità nella **filiera di acquisizione e conservazione degli alimenti**;
- utilizzo di prodotti a denominazione di origine protetta e alimenti derivanti **da agricoltura biologica (il 75% del totale)**, forte attenzione ai menu - in collaborazione con Azienda USL - e al gradimento;
- procedure di preparazione dei pasti con il massimo controllo per la sicurezza delle vivande;
- speciale attenzione in un apposito reparto per le diete speciali e personalizzate o per le diete etico - religiose (**200 diete mediche al giorno, 250 diete etico-religiose al giorno**);
- strumentazioni all'avanguardia;
- moderno ed efficiente sistema di trasporto dei pasti;
- struttura costruita con tutte le norme per il risparmio energetico, il trattamento dei rifiuti e il loro conferimento differenziato;
- stretta collaborazione con la **Commissione Mensa Cittadina** che coinvolge le famiglie nella valutazione del servizio.



Verso il 2019

Per **il futuro** la società è impegnata a rinnovare i propri sforzi in due direzioni:

- una maggiore partecipazione e corresponsabilità delle famiglie ai percorsi di educazione alimentare e ai processi organizzativi del Servizio;
- una più adeguata attenzione agli sforzi finanziari che il Comune sostiene a fronte di un costo pasto contenuto, poiché è necessario tutelare un diritto dei nostri bambini, ma non siamo nelle condizioni di poter ignorare la mancata risposta nei pagamenti delle famiglie.

Refezione scolastica (Casalecchio di Reno)	2014	2015	2016
Nidi - Scuole dell'infanzia e Primarie servite	18	18	17
Bambini serviti	2.434	2.468	2.418
Bambini con agevolazioni ISEE	872	842	1.142
Bambini esonerati parzialmente da rette	107	108	95
Pasti serviti	414.802	402.604	392.913



Per tutte le info sul servizio, visita il sito rinnovato: www.melamangio-spa.it

Trasporto scolastico

Si è conclusa, nel settembre 2014, con l'assegnazione alla **Società Cooperativa Cosepuri** di Bologna, la gara ad evidenza pubblica per l'affidamento del servizio di trasporto scolastico per gli anni 2014 - 2017. Vengono utilizzati due pullman immatricolati nel luglio 2014, euro 5, a ridotto impatto ambientale, dotati di funzionalità moderne di sicurezza, estetica e comfort, sottoposti a pulizie costanti. Gli autisti sono di comprovata esperienza e adeguata formazione, il turnover è limitato ai soli casi di infortunio, malattia o sospensioni programmate del servizio. L'autista è affiancato sul pullman dal personale di accompagnamento della Polisportiva Masi.

Trasporto scolastico	2014	2015	2016
Scuole servite	5	5	5
Iscritti trasporto ordinario	183	197	178
Totale Km del servizio (inclusi centri estivi)	27.000	28.329	34.895
Costi trasporto scolastico (euro)	118.462	119.038	118.118
Contribuzione delle famiglie (euro)	33.944	32.365	31.522
Copertura dei costi	28,7%	27,2%	26,7%



Il sistema dei nidi d'infanzia

I servizi educativi per la prima infanzia si rivolgono a bambini/e dagli 8 mesi ai 3 anni, sono luoghi della prima socializzazione, dell'incontro con l'altro e del distacco dai caregivers familiari, integrano e sostengono l'opera della famiglia e si collocano in continuità con la Scuola dell'infanzia e con il territorio. I nidi d'infanzia offrono opportunità educative per lo sviluppo armonico della personalità delle bambine e dei bambini e contribuiscono alla costruzione dell'identità personale e dell'autonomia, alla promozione della socialità e allo sviluppo delle competenze di ciascuno. Anche il supporto alla genitorialità è un obiettivo prioritario sia nelle forme classiche del nido che in quelle previste dalla normativa regionale (servizi sperimentali, centri giochi e centri bambino/genitore), si sviluppa e si attua attraverso un continuo confronto con i genitori e con il territorio e con i servizi tra i quali il Centro LInFA e i servizi di ASC InSieme e dell'Azienda USL.

Nidi d'Infanzia	2014	2015	2016
Nidi a gestione diretta del Comune	4	4	3
Nidi a gestione indiretta convenzionati	4	4	4
Giornate di apertura annue (comunale)	205	209	209
Giornate di apertura annue (convenzione)	222	224	221
Ore giornaliere di apertura sez parziali	7	7	7
Ore giornaliere di apertura sez tempo pieno	10	10	10
Bambini in fascia d'età nido	667	649	632
Posti Nidi a gestione diretta del Comune	206	198	183
Posti Nidi a gestione indiretta convenzionati	118	108	110
Posti Nidi privati a retta calmierata (***)	21	24	24
Domande presentate	271	251	278
Domande di agevolazione ISEE	314	262	265
Posti a tempo pieno	300	263	253
Iscritti a tempo pieno	279	251	246
Posti a tempo parziale	45	43	45
Iscritti a tempo parziale	45	41	43
Totali posti Comunali	345	306	298
Totale iscritti	324	291	289

(***) L'accesso al Nido Pan di Zenzero è a gestione diretta con prezzi calmierati

Servizi Integrativi -Nidi d'Infanzia	2014	2015	2016
Iscritti post orario Asilo nido	43	26	24
Centri per bambini e genitori	1	1	1
Presenza media giornaliera centri bimbi+genit.	8	6	8
Presenze annua in Centri (bimbi+genitori)	677	478	526
Orario settimanale Centri bambini e genitori	6	6	8

Nidi d'Infanzia - Costi	2013	2014	2015
Costo totale annuo	3.462.918	3.723.391	3.316.138
Contributi da rette	818.430	805.678	673.247
Contributo Regione	70.000	59.568	75.619
Costo netto	2.574.488	2.858.145	2.567.272
Copertura da Contributi su Costo totale	25,66%	23,24%	22,58%

Servizi integrativi Materne, Elementari, Medie	2014	2015	2016
Settimane funzionamento centri estivi	13	12	13
Bambini iscritti centri estivi	1.606	1.534	1.805

Verso il 2019

L'offerta dei servizi per l'infanzia del futuro dovrà tenere conto delle dinamiche natalità/ricieste/sostenibilità, oltre alle innovazioni della legislazione statale. L'impegno è quello di mantenere una forte vocazione pubblica nel governo del sistema con un'attenzione nuova a luoghi in cui l'infanzia diventa centrale nella costruzione di una comunità accogliente, educante e consapevole.

Incidenza Spese Nidi d'Infanzia su Spesa Corrente - Anno 2015



Infanzia, Famiglie, Adolescenza, Pari Opportunità: in una parola LInFA



LInFA, Luogo per l'Infanzia, le Famiglie, l'Adolescenza nasce nel 2012 grazie alla sinergia di risorse ed esperienze del Centro per le Famiglie, di ASC InSieme e del CDP - Centro Documentazione Pedagogico del Comune di Casalecchio di Reno.

I servizi e le azioni offerte sono rivolti a famiglie, scuole e territorio in un'ottica di solidarietà e sostegno. LInFA rappresenta uno spazio per la promozione di una cultura educativa del benessere nelle relazioni, attraverso iniziative di conoscenza, approfondimento, confronto e comunicazione.



PROGETTO MAPPA DEL RISPETTO



PROGETTO DOPO SCUOLA

Attività	2014	2015	2016
Progetti per integrazione multiculturali attivati	6	6	6
Bambini coinvolti in attività di multiculturalità	43	41	42
Sportello informa famiglie (utenti)	88	90	80
Corsi di formazione per insegnanti/educatori	4	4	8
Iscritti ai corsi	102	100	120
Classi che accedono ai laboratori	60	65	66
Laboratori e progetti con le classi	29	24	25
Tirocinanti/volontari civili sportello lavoro	8	9	9
Partecipanti agli eventi (10 eventi/anno)	900	800	850

I principali progetti e attività seguiti da LInFA

Patto per la scuola: sottoscritto da Amministrazione comunale, Istituti comprensivi e Istituti secondari di secondo grado, il documento ha come finalità la costruzione di un sistema formativo integrato che assicuri lo sviluppo culturale, sociale e civile della città, anche attraverso la realizzazione di percorsi/progetti attivati con l'uso di metodologie partecipate. In particolare vengono definite le aree di collaborazione e integrazione: servizi per il diritto allo studio, la qualificazione scolastica, il patrimonio scolastico.



Scuola Bene Comune: è una raccolta delle progettualità e delle offerte formative di associazioni e realtà del terzo settore, operatori economici (ditte, cooperative, ecc.) e soggetti singoli, rivolta ai diversi gradi scolastici (dal nido alle scuole secondarie di secondo grado) e agli adulti (insegnanti e genitori). Il primo avviso pubblico risale a giugno 2015.

Pari opportunità - formazione nelle scuole: in collaborazione con la **Commissione Pari Opportunità Mosaico** di **ASC InSieme** è stato realizzato un percorso formativo rivolto ai ragazzi delle scuole secondarie di secondo grado. **“La casa sul filo”** è un laboratorio interattivo sul tema della violenza di genere nella sua dimensione culturale.

Hanno partecipato il Liceo da Vinci, l'Istituto Salvemini e l'Istituto Scappi, con **3 classi** nell'A.S. 2014/2015 e con **5 classi** nell'A.S. 2015/2016.





Teatro Arcobaleno: progetto sull'educazione alle differenze di genere a cura del **Centro LGBT Il Cassero di Bologna** con la collaborazione di ASC InSieme, LInFA e l'Università di Bologna. Attivato da settembre 2014, comprende spettacoli teatrali per grandi e bambini e un percorso formativo rivolto agli operatori dell'educazione.

Tra prima, seconda e terza edizione, **gli spettacoli proposti sono stati 17**, gli iscritti al corso "Differenza Indifferenza" (autunno 2015) 15 che hanno partecipato a 5 incontri.

Contrasto alla Ludopatia: dall'A.S. 2015/16 con il progetto "Azzardo: se questo è un gioco", organizzato da **Azienda USL di Bologna, ASC InSieme e LInFA**, è stata creata una rete per contrastare il rischio ludopatia sin dall'adolescenza. Il percorso ha infatti coinvolto le scuole secondarie superiori (in particolare Liceo da Vinci e Istituto Scappi) con interventi formativi per i docenti, percorsi di "educazione tra pari" e la conferenza-spettacolo "Fate il nostro gioco" realizzata per e con i ragazzi nel febbraio 2016.

In totale il progetto ha coinvolto **40 classi e 980 studenti**.

Servizio civile: LInFA elabora e promuove i progetti di servizio civile aderendo ai bandi per la selezione dei volontari da impegnare nelle attività di sostegno alle scuole e nei progetti educativi organizzati dal servizio. Inoltre, coordina l'inserimento dei ragazzi per il servizio civile dei minori che possono svolgere un'esperienza di volontariato per brevi periodi.

I **volontari di Servizio civile** nel triennio 2014/2016 sono stati **10**, quelli di **Servizio civile dei minori 8**.

Alternanza scuola/lavoro: LInFA coordina le esperienze di alternanza scuola/lavoro per gli studenti delle scuole secondarie di secondo grado. Con l'aumento delle ore di alternanza previsto nel decreto della Buona Scuola, le richieste da parte delle scuole sono molto aumentate e, oltre ai brevi periodi negli uffici comunali, sono stati attivati progetti ad hoc con intere classi: nell'A.S. 2015/16 sono stati otto questi progetti che hanno coinvolto la Biblioteca C. Pavese, il Teatro Betti, la Casa per la Pace, Spazio Eco. Nel triennio 2014/2016 gli **studenti in alternanza scuola/lavoro** sono stati **38**.



Piccoli cittadini crescono: il Consiglio Comunale dei Ragazzi e delle Ragazze

Il CCRR compie quest'anno i suoi 15 anni di lavoro, è composto da una rappresentanza di bambini delle scuole primarie e delle scuole secondarie di primo grado.

Nel triennio 2014/2016 sono stati avviati 10 progetti inerenti legalità, educazione civica, cittadinanza, educazione ambientale e urbanistica, prevenzione del bullismo. I progetti hanno coinvolto le scuole primarie Tovoli, Viganò, Ciari, Garibaldi e le scuole secondarie di primo grado Marconi, Galilei, Moruzzi. Le sedute complessive sono state 75 con una partecipazione che è andata dai 15/25 ragazzi ai 30/40 studenti delle assemblee plenarie. Nelle 3 fasi di verifica durante l'anno hanno partecipato mediamente 7/8 insegnanti. Nel **2016** il CCRR ha realizzato, con il contributo della Fondazione del Monte, la ricerca-azione "La mappa del rispetto" su quanto i bambini si sentono rispettati dagli altri bambini e dagli adulti nei principali luoghi della loro vita.

LE PARI OPPORTUNITÀ

Il Comune di Casalecchio di Reno è stato in prima linea nel dare rilievo e sostanza alle politiche di Pari Opportunità nelle scelte culturali, sociali ed educative. Attraverso il coordinamento di "Mosaico Insieme" all'interno della Azienda Asc InSieme, le Pari Opportunità sono diventate un patrimonio di tutti i Comuni dell'Unione che hanno aderito al **Protocollo di intesa** in attuazione della Legge Quadro per la parità e contro le discriminazioni di genere (legge regionale 27 giugno 2014 n. 6). Il Comune di Casalecchio di Reno è inoltre membro della rete **RE-A-DY Rete Antidiscriminazione**, la rete nazionale delle Pubbliche Amministrazioni per l'orientamento sessuale e l'identità di genere.

Nel 2015 sono state svolte attività formative e informative rivolte ai dirigenti/responsabili di servizio in collaborazione con il Comune di Bologna e gli altri partner della rete regionale per quanto attiene le politiche antidiscriminazione sessuale nell'ambito del lavoro.

Con la Deliberazione di Giunta comunale n. 63 del 26 gennaio 2016, l'Amministrazione comunale ha inoltre deciso di **vietare l'affissione sui propri spazi pubblicitari** di attività legate al gioco d'azzardo o che veicolino un messaggio sessista o comunque volgari e che danneggino la dignità di una persona.



INAUGURAZIONE A.S. 2014/2015: DAVANTI ALLA SEDE DEL LICEO SCIENTIFICO LEONARDO DA VINCI L'ALLORA RETTORE IVANO DIONIGI INTERVIENE ALL'INAUGURAZIONE DELL'ANNO SCOLASTICO DEDICATA AGLI ISTITUTI SUPERIORI DI CASELECCHIO DI RENO



L'educazione alla legalità

Educare alla legalità bambini, ragazzi, adulti: è sempre tempo di focalizzare la nostra attenzione sul tema della legalità a 360 gradi. Lo fa il CCRR, come abbiamo visto, lo fa la Polizia Municipale nelle scuole. Dal 2005 di anno in anno si rinnova inoltre l'appuntamento con "Politicamente Scorretto", il progetto ideato dall'Assessorato alla Cultura con la collaborazione dello scrittore **Carlo Lucarelli** cui negli anni si è aggiunto il proficuo incontro con l'associazione **Avviso Pubblico** Enti Locali e Regioni per la formazione civile contro le Mafie, con **Libera** Associazioni, Nomi e Numeri contro le mafie di Don Luigi Ciotti e con il **Green Social Festival** che ha portato a Casalecchio Tahar Ben Jelloun, Roberto Donadoni, Stefano Bonaccini. Non è un festival, ma un progetto culturale, perché, come si legge nel sito **www.politicamentescorretto.org**, crediamo "che la cultura sia l'unica arma degna di una società civile per affermare i valori di giustizia e di solidarietà". I linguaggi della cultura (letteratura, teatro, cinema in particolare) insieme con giornalisti, scrittori, magistrati, testimoni di giustizia hanno dato luogo in questi anni ad un ricco programma di appuntamenti, trasmessi anche in diretta web grazie al Cineca. In questo modo Politicamente Scorretto dà voce a quell'Italia che non dimentica, a quei cittadini che chiedono, ora e sempre, giustizia, con una attenzione particolare alle giovani generazioni e al loro protagonismo civico come messaggio di speranza.



Educazione alla legalità, attività della Polizia locale	2014	2015	2016
Stand divulgativi per educazione stradale, sicurezza e legalità	8	11	6
Ore lezione in classe per educazione stradale	184	274	157
Politicamente Scorretto	2014	2015	2016
Giornate di programmazione	9	9	6
Attività organizzate	21	20	21
Ospiti	47	40	49
Partecipanti alle iniziative	9.882	10.217*	9.216*

* comprensivo di Primavera di Legalità e partecipazione su sito e social

Casalecchio per i giovani

Dal 2014 Casalecchio delle Culture collabora con l'Assessorato alle Politiche giovanili della Regione Emilia Romagna come soggetto attuatore per lo sviluppo di azioni di comunicazione nell'ambito del programma governativo Giovani Evoluti e Consapevoli (GECO). In particolare è stata creata e coordinata una redazione di giovani giornaliste che hanno prodotto dossier, video e news volti a valorizzare le migliori esperienze nel campo della cittadinanza responsabile all'interno degli spazi di aggregazione giovanile della Regione Emilia Romagna. Un progetto che senza oneri a carico dell'Amministrazione comunale, ha consentito di stringere relazioni con l'intero territorio regionali e con le sue più vivaci realtà giovanili. Nel 2016 il lavoro della redazione, dopo una pausa di attività, è stato inserito e valorizzato in GiovaZoom il nuovo portale giovani della Regione Emilia Romagna.

	2014	2015	2016
GECO Regione Emilia Romagna dossier	12	7	0
GECO Emilia Romagna notizie pubblicate	62	49	12

INCONTRI DI MONDI: PROMUOVERE L'INTERCULTURA



È una settimana di appuntamenti - laboratori, incontri, proiezioni - dedicata alle tematiche culturali che coinvolge cittadinanza, scuole, associazioni, amministrazioni locali.

Ogni anno l'Amministrazione comunale, con il coordinamento di LInFA, sceglie un filo conduttore.

2014: 5ª edizione "Intercultura come filosofia di vita. Come vivere felicemente tra le complessità delle differenze culturali". Ospite l'europarlamentare Cecile Kyenge.

2015: 6ª edizione "Nuove generazioni, culture e differenze: enti locali e scuole in tempi di crisi e opportunità". Ospite il Sen. Luigi Manconi.

2016: 7ª edizione "Madrelingua, Madrilingue. Laboratori itineranti di parole italiane e straniere come patrimonio comune nella costruzione delle identità".



Sistema della Case
Conoscenza Centro Giovanile
 Cultura
 Sistema della Case Teatro
 Centro Giovanile **e creatività** Cultura Casa della Conoscenza Teatro
 Casa della Conoscenza

La Cultura di una Comunità definisce benessere e qualità della vita, favorisce la crescita individuale e collettiva e promuove la coesione sociale.

La cultura è strumento contro la povertà, intesa anche come esclusione dai percorsi di consumo culturale, dalle occasioni di conoscenza e partecipazione a momenti di piacere e relazione oltre il proprio ristretto ambito di esistenza. Partiamo da risultati rilevanti ottenuti nell'ultima decina di anni in cui Casalecchio di Reno ha catturato e meritato l'attenzione all'interno dell'offerta culturale non solo bolognese e regionale ma anche nazionale.

Risultati che desideriamo mantenere ma che non ci impediscono di cercare nuove strade. La forma e i contenuti della **Casa della Conoscenza** nei prossimi dieci anni, l'Istituzione come modalità e spazi di gestione, sono stati argomenti di un'istruttoria pubblica che ha coinvolto utenti e portatori di interessi e che sarà la base delle politiche culturali per la prossima metà del mandato.

Anche su **Teatro** e **Centro giovanile** è stato fatto un percorso innovativo che si rispecchia nei nuovi nomi di Teatro comunale "Laura Betti" e "Spazio Eco - Energie di Origine Controllata" e ci sta premiando con una programmazione di eventi e attività partecipate. Due luoghi pubblici dalle porte aperte, dagli spazi condivisi, che corrispondono anche alle identità geografica di **Casalecchio di Reno**: uno spazio ridotto per estensione, che ha la funzione di soglia e di snodo tra sistemi territoriali e tra paesaggi diversi, tra Casalecchio e l'Europa.

Incidenza Spesa Cultura su Spesa corrente Anno 2016



CASALECCHIO DELLECULTURE

COMUNE DI CASALECCHIO DI RENO
 ISTITUZIONE DEI SERVIZI CULTURALI



Casa della Conoscenza: 10 anni di storia, 10 anni di futuro



Alla metà di questo mandato la **Casa della Conoscenza** giunge aprendo uno sguardo sull'orizzonte dei prossimi dieci anni, consapevole di una storia più che decennale.

“**La Conoscenza che verrà**” è stato un percorso di partecipazione con l'associazionismo (attraverso un'istruttoria pubblica), la cittadinanza e il personale dell'Istituzione ed è oggi il documento di **indirizzi culturali di Casa della Conoscenza e Biblioteca C. Pavese per prossimi 10 anni**. Una prospettiva di lavoro in comune con la cittadinanza che pone al centro dello sviluppo di una delle più importanti strutture culturali di Casalecchio di Reno e della Città metropolitana, i temi della **lettura**, della **memoria civile**, dell'**accessibilità ai servizi** e della **partecipazione** come gli elementi costitutivi di una **centralità culturale e civica**.

I nuovi indirizzi per il futuro della Casa della Conoscenza fanno tesoro e reinvestono nella nuova prospettiva culturale e civica le più significative esperienze di questi anni:

- la **relazione della biblioteca con nuove esigenze di tipo sociale**, inquadrata anche teoricamente dal lavoro svolto tra 2013 e 2014 che ha condotto al convegno “Una Casa senza Frontiere” (aprile 2014) e alla pubblicazione di un libro per FrancoAngeli, e tradotta prima e dopo in pratica quotidiana degli operatori bibliotecari e non solo con l'obiettivo di mantenere un equilibrio di convivenza civile tra accoglienza e sicurezza; il mutamento costante delle forme di **utilizzo del servizio bibliotecario**, nei suoi aspetti “tradizionali” (da qui l'inserimento nel prestito circolante con le biblioteche di Bologna e San Lazzaro di Savena, attivo dal settembre 2015 per “fare girare i libri e non i lettori”) o di pur recente innovazione (si pensi al ruolo dell’“Area Internet” in un mondo di crescenti connessioni mobili);
- il patrimonio di attività di **promozione della lettura e del sapere** nei confronti delle nuove generazioni in ambito scolastico con la programmazione di **Scuola Bene Comune** e i percorsi di facilitazione informatica di **Pane e Internet** e in ambito extra-scolastico con le rassegne **Vietato ai Maggiori**, **Nati per leggere**, **le Notti in Biblioteca**;
- una programmazione culturale che ha fatto della **co-progettazione con il terzo settore** una modalità di azione culturale che ha dato corpo ad iniziative significative, dal ricco programma di **attività formative con la Primo Levi**, ai percorsi di memoria civile di **Storie di Casa**, fino alla programmazione delle ultime tre edizioni di **Politicamente scorretto** con la collaborazione sempre più consolidata di Avviso Pubblico, Libera e ovviamente il prezioso contributo dello scrittore Carlo Lucarelli.



In questo contesto, la **chiusura al pubblico del lunedì** disposta dal febbraio 2015 è stata “una scelta dolorosa, che nasce, nel difficile contesto di finanza pubblica, dalla necessità di ridurre i costi, razionalizzare le risorse e nel contempo garantire standard di qualità e sostenibilità economica ai servizi bibliotecari nel breve e nel medio termine”. Un passaggio difficile nella storia della Casa della Conoscenza ma che consente di guardare al futuro con la consapevolezza che i temi della sostenibilità economica sono centrali per le attività culturali almeno quanto la valorizzazione del capitale umano e civile di chi opera e frequenta la Casa della Conoscenza.

Casa della Conoscenza	2014	2015	2016
Giornate annue di apertura	298	255	257
Nuove acquisizioni (libri multimedia)	4.505	3.867	4.005
Utenti attivi nell'anno	8.836	9.099	7.758
Prestiti libri	64.360	54.396	51.075
Prestiti multimedia	45.165	37.150	37.195
Attività svolte Casa della Conoscenza	499	487	435
Presenze attività Casa delle Conoscenza	17.322	18.387	17.410
Incontri con autori area ragazzi	51	40	58
Lectture animate, laboratori, incontri con il pubblico area ragazzi (VAM)	59	55	65
Di cui Attività Nati per leggere	30	30	37
Incontri con le classi con animazione personale interno	49	32	65
Scuola bene comune incontri con le classi	154	92	139

Lo sguardo di Laura Betti sul nuovo Teatro Comunale



Nel giugno 2015 sono state annunciate due profonde innovazioni per il Teatro Comunale: la **gestione affidata ad ATER - Associazione Teatrale Emilia Romagna** e l'**intitolazione a Laura Betti**.

Il riconoscimento di Emilia Romagna Teatro Fondazione come teatro nazionale ha comportato la cessazione della sua gestione decennale, in cui il Teatro Comunale di Casalecchio si è affermato come luogo di alta qualità e di sperimentazione scenica nel contesto metropolitano.

L'Amministrazione ha quindi ritenuto di aprire una "nuova stagione": ha assegnato la gestione in convenzione ad ATER, cui è affidato il **Circuito Multidisciplinare Regionale** dell'Emilia-Romagna, riaffermando così la funzione pubblica del teatro e il suo collegamento con altre realtà territoriali.

In parallelo con questa trasformazione, e facendo seguito alle proposte di gruppi politici e cittadini tese a cancellare la denominazione "Pubblico. Il Teatro di Casalecchio di Reno" adottata nel 2012, l'Amministrazione ha svolto tra ottobre 2014 e marzo 2015 il percorso di ascolto e confronto "**Teatro e Comunità**" per definire identità e funzioni del teatro. Tenendo conto degli esiti di questo percorso, è stato successivamente deciso di mutare la denominazione del Teatro intitolandolo a Laura Betti, attrice nata a Casalecchio di Reno nel 1927 e scomparsa nel 2004 che incarna numerosi aspetti della nuova vocazione del Teatro: la **multidisciplinarietà**, con una carriera che ha toccato teatro, cinema e musica; il **legame tanto con Casalecchio e con l'area metropolitana** (il fondo con l'archivio privato di Laura Betti è affidato alla Fondazione Cineteca di Bologna) quanto con il **panorama culturale nazionale e internazionale; l'impegno civile**, cui non si può non pensare nel ricordare il profondo e duraturo legame tra Laura Betti e Pier Paolo Pasolini.

La prima stagione del nuovo corso, dal novembre 2015, hanno quindi visto per la prima volta la **prosa di grande qualità** con Elena Bucci, Davide Enia, Maria Paiato, Silvio Orlando, Roberto Latini, affiancarsi alla **musica d'autore** con gli Avion Travel, Eugenio Finardi, Elio o di interpreti classici come Ramin Bahrani e Massimo Mercelli, per giungere alla danza contemporanea con prime donne come Cristiana Morganti. Progetti come "Pasolini 1975-2015" e "Hello stranger" dedicato a Motus hanno consolidato il rapporto con importanti realtà teatrali bolognesi. Sono stati inoltre mantenuti le apprezzate "Domeniche del Teatro"



per bambini, un ricco calendario di spettacoli per le scuole e le commedie dialettali che nel 2017 hanno toccato la 25° edizione consecutiva, mentre con il nuovo "**Capodanno di Comunità**" si è potuto brindare al 2016, per la prima volta, sui gradini del teatro dopo un divertente spettacolo.

Il nuovo corso piace al pubblico, anche in tempi difficili come questi: la stagione 2015/16 ha visto un **incremento medio delle presenze del 27%** rispetto a quella precedente, e il "Betti" si sta affermando ancor più come luogo in grado di attrarre gli appassionati da tutta l'area metropolitana tanto quanto i cittadini che finora non avevano il teatro nell'orizzonte dei propri consumi culturali.

Teatro comunale "Laura Betti"	2014	2015	2016
Spettacoli teatrali stagione	49	54	47
Presenze spettacoli teatrali stagione	11.118	10.742	9.792
Presenze medie a spettacolo in stagione	227	199	208
Spettacoli teatrali patrocinati a soggetti territorio	14	11	20

Spazio ECO, un centro di nuova generazione



Il **29 maggio 2015**, dopo una chiusura di diversi mesi per lavori, quello che era noto ai cittadini come "Blogos" ha riaperto con il nuovo nome di "**Spazio ECO**", una **nuova gestione fino al 2021** (affidata a Open Group Soc. Coop., ARCI Bologna e Officina delle Muse) e una nuova identità per proporre una **forma diversa di "centro giovanile"**. ECO si propone infatti di essere "una casa accogliente, aperta e collettiva, condivisa con il territorio e le persone che lo vivono ogni giorno", con una forte identità legata alla sostenibilità e un'apertura a **ragazze e ragazzi dagli 11 ai 25 anni**, ma anche a **famiglie con bambini, produttori locali e altre fasce di popolazione**.

La forma di Spazio ECO ha subito e subirà aggiustamenti nel tempo, dovuti alla sua natura sperimentale, ma si impernia attualmente sui 6 spazi della struttura:

- la **Cucina**, un bistrot dove gustare cibi sani e creativi, spesso biologici e km 0, e condividere anche attivamente la passione per la gastronomia;
- il **Giardino**, bar e spazio verde nella splendida posizione accanto al fiume Reno, dove nel periodo estivo si svolgono attività culturali e creative;
- il **Salotto**, spazio "della tranquillità" in cui dialogare e confrontarsi, specie tra genitori;
- il **Garage**, la sala prove per musicisti gestita dall'Associazione Esecrando;
- il **Laboratorio** che ospita decine di attività formative, rivolte alla fascia giovanile come parte e futuro di una comunità e non solo;
- il **Palco sul Reno**, ampio spazio polivalente per concerti, spettacoli e contaminazioni artistiche.



Che sia per un corso (dal fumetto allo yoga), per uno spettacolo o per mangiare in uno spazio accogliente e sano, Spazio ECO sta diventando sempre più un luogo che i cittadini (ma anche i bolognesi) frequentano con interesse e consapevolezza.

Spazio Eco	2014	2015	2016
Aperture Centro giovanile	32	60	155
Presenze Centro giovanile	846	15.410	30.360
Attività Centro giovanile	7	90	473
Aperture punto di ristoro	208	191	311

Case che fanno sistema



Anche gli altri nodi del sistema di Casalecchio delle Culture hanno festeggiato in questi anni ricorrenze che sono state occasione di riflessione sul futuro.

Nel marzo 2016 la **Casa per la Pace "La Filanda"** ha festeggiato **"Dieci anni sul filo della pace"** nei quali si è affermata come luogo di crescita di una **cultura della nonviolenza**, attraverso numerose iniziative pubbliche e un'attività, più nascosta ma assai rilevante, per la coesione sociale (Coro 100 passi che integra cantanti con disabilità e non, Mercatino della Solidarietà, Last Minute Market...) e la conservazione della memoria (il **Fondo del Manifesto Pacifista Internazionale**, la più rilevante raccolta al mondo nel suo genere con 5.000 manifesti). La nuova convenzione con Percorsi di Pace stipulata nel maggio 2016, tramite la **"Guida all'uso"**, si propone di rendere ancora più evidente a tutti la rilevanza di questa Casa e più chiare le modalità con cui entrare in relazione con essa. La programmazione è stata aggiornata agli indirizzi previsti per la nuova gestione: attività di educazione e promozione alla pace, di promozione dell'economia solidale e dello sviluppo sostenibile, di documentazione e archiviazione con particolare riferimento ai manifesti pacifisti.

Nella **Casa della Solidarietà "Alexander Dubcek"**, che ha celebrato nell'ottobre 2016 i 15 anni dall'inaugurazione, il ricordo indelebile del 6 dicembre 1990 si fonde con la tutela e la coesione sociale di un'intera comunità attraverso l'imprescindibile azione delle numerose associazioni che in essa hanno sede, rendendola "centro vitale di progettazione sociale, culturale, assistenziale".

Una cultura capace di "uscire"

Negli ultimi anni, l'Istituzione Casalecchio delle Culture, soprattutto con il suo cartellone estivo di eventi **"A mente fresca"**, ha saputo **inserirsi in diversi circuiti culturali** che rendono viva e coraggiosa l'offerta culturale della città di Bologna: da qui i primi passaggi casalecchiesi per il **Festival di Danza Urbana** (settembre 2016) tra Teatro e Piazza del Popolo - ma anche, come parte importante di progetti non centrati su Bologna, il grande jazz di **"Castagno, Ispidi Ricci"** (marzo 2015) in Casa per la Pace, il concerto di **Sarah Jane Morris** in Piazza del Popolo per il festival regionale **"Mundus"** (luglio 2015) e il ritorno, ancora con il jazz, di **"Corti, chiese, cortili"** (maggio 2016) in Teatro, per lo **YoungAbout International Film Festival** (marzo 2016 e 2017) in Casa della Conoscenza.

Una cultura "senza un tetto" è quella che continua a caratterizzare appuntamenti estivi come il **"Cinema Gran Reno"** (18 anni, e spettatori a migliaia, nel 2016) e **"Burattini al Centro del Parco"**, che nell'estate 2016 ha festeggiato le 10 edizioni ed è tra gli appuntamenti più rilevanti per il teatro di figura tradizionale, mentre **"Equilibri"**, che nel giugno 2016 ha toccato la sesta edizione, è ormai un punto di riferimento nazionale nel panorama di circo contemporaneo.

Accanto a queste rassegne, consolidate ma non scontate, non mancano nuove proposte di successo: si pensi al **"Roald Dahl Day"** festeggiato nel settembre 2016 con una originale "Notte in Teatro" per bambini, o a **"Tieni il Palco"**, che nel corso del 2016 ha consentito a centinaia di musicisti non professionisti di esibirsi dal vivo di fronte a un pubblico eterogeneo come quello che il sabato pomeriggio frequenta la galleria commerciale dello Shopville Gran Reno. Solo la prematura scomparsa di Caterina Renzi ha poi interrotto i **seminari di poetry therapy** che dal 2009 al 2015 hanno costituito una delle eccellenze culturali della città.

Impossibile non ricordare, naturalmente, **Politicamente Scorretto**, progetto culturale ideato con **Carlo Lucarelli** che ha toccato le 12 edizioni nel novembre 2016 e ha continuato negli anni a far puntare i riflettori di tutta Italia su Casalecchio di Reno con un messaggio di **impegno civile, lotta alle mafie, speranza nei giovani per un Paese migliore**.

	2014	2015	2016
A mente fresca partecipanti	26.121	24.614	30.360
A mente fresca attività	154	154	164
Rassegne e progetti culturali	4	3	2
Attività svolte all'interno dei progetti culturali	197	179	184
Presenze complessive progetti	37.768	30.899	35.570

Verso il 2019

Per questi motivi, la fine dell'Istituzione come strumento gestionale non corrisponderà alla fine del **"marchio Casalecchio delle Culture"** che rappresenta una rete plurale di operatori culturali con una forte vocazione alla qualità e alla collaborazione.

Lo sport è educazione, aggregazione, inclusione e promozione di sani stili di vita, in quanto metodo di prevenzione e di cura anche di alcune patologie.

Manteniamo e valorizziamo lo **sport di cittadinanza**, ovvero l'attività motoria (ludica, ricreativa e sportiva) finalizzata a garantire il diritto di gioco e movimento ai cittadini di tutte le età, senza differenze di genere e di diverse abilità. Importante anche l'**attenzione alle fasce economiche disagiate** che possono praticare discipline sportive gratuitamente o con tariffe agevolate, grazie alle iniziative messe in campo in collaborazione tra l'Amministrazione comunale e le società sportive locali o in adesione a campagna metropolitana (ad esempio le attività di Palestra nell'Ambiente, la campagna Pillole di Movimento). Lo sport, soprattutto in una città come la nostra che vanta numeri altissimi di iscritti alle polisportive, ha bisogno di impianti all'altezza per essere praticato. È per questo che prosegue il percorso di realizzazione della **Cittadella sportiva**, il progetto che ridisegna l'attuale area di via Allende per creare un nuovo polo sportivo, cominciato con la manutenzione straordinaria della **palazzina degli spogliatoi del Centro Remiero** e l'apertura del **GIMI Sport Club** negli spazi della Palestra Rosa Luxemburg e che ora prosegue con la nuova gestione del Centro tennis e dei campi da calcio.

Accanto al tema della **riqualificazione "strutturale"**, va di pari passo anche la ricerca di **modelli gestionali innovativi e integrati**.

LO SPORT A CASALECCHIO IN NUMERI

Associazioni e società sportive	26
Discipline sportive praticate	91
Impianti sportivi	30
Impianti di "quartiere"	19
Praticanti sportivi	11.000 ca.



BOWLING. TRA IL 2015 E IL 2016 SI SONO SVOLTE COMPETIZIONI DI RILIEVO INTERNAZIONALE: CAMPIONATI EUROPEI SENIORES, MONDIALI PER SORDI, COPPA DEL MEDITERRANEO ED EUROPEI AZIENDALI

IN OCCASIONE DI **SAN MARTINO SPORT AWARDS** VENGONO PREMIATI OGNI ANNO ATLETI E DIRIGENTI SPORTIVI CASALECCHIESI CHE SI SONO DISTINTI NELL'ANNO PRECEDENTE

La Cittadella dello Sport



GIMI Sport Club

Con l'inaugurazione di **sabato 7 marzo 2015** è iniziata la nuova vita della palestra "Rosa Luxemburg". Dopo oltre 40 anni di onorata carriera come bocciodromo, in pochi mesi l'impianto è stato completamente ristrutturato e adattato a contenere:

- **GIMI SPORT:** una grande palestra di **1.150 mq per bambini, ragazzi e adulti** dove praticare *ginnastica artistica e acrobatica, parkour, gioco-motricità per bambini, circo, tessuti e attrezzi aerei, arrampicata sportiva.*
- **GIMI CLUB:** tre sale per **510 mq** dedicate a numerose attività coristiche di fitness e wellness tra cui *zumba, yoga, pilates, cardio dance, soft gym* e tante altre. In questa area è stato pensato anche **Gimi Bimbi:** uno spazio per la prima infanzia dove vengono organizzati *massaggio infantile A.I.M.I., yoga bambini, danza espressiva, balliamo in fascia, osteopatia pediatrica, psicomotricità per bambini, corsi del portare* e l'innovativo spazio La Chiocciola.
- **PALESTRA:** palestra da **300 mq attrezzata con le più innovative macchine Technogym**, dove è sempre prevista la presenza di un istruttore di sala.

Nel rispetto dello storico slogan "*Insieme nello sport*" l'originalità di questo impianto innovativo è la **polivalenza** e la **duttilità**. Si tratta di un unico contenitore adatto a soddisfare le più diverse esigenze, per consentire a tutta la famiglia di praticare sport ed educazione motoria in locali adiacenti e per questo ribattezzato **Family sport center**.

Gimi Sport Club ha permesso inoltre la programmazione di nuove e stimolanti attività, tutte dedicate al mondo delle gestanti e dei bambini piccolissimi.

La nuova gestione del Centro Tennis

Si è concluso nel corso del 2016 il lungo iter del bando di gara con procedura di "finanza di progetto" in base al criterio dell'offerta economicamente più vantaggiosa che ha portato all'assegnazione della gestione del Circolo Tennis Casalecchio "Sacco e Vanzetti" al raggruppamento formato da **ASD Circolo Tennis Casalecchio** e **Società Geetit Srl**.

Sono previsti nell'impianto investimenti del gestore di circa **1.332.000 euro** che verranno realizzati nei primi anni della nuova concessione per la durata complessiva di **25 anni**. Il progetto prevede che gli interventi vengano realizzati a stralci, rendendo man mano fruibili le parti ristrutturate, quindi l'impianto sportivo non verrà chiuso durante i lavori. Tra i lavori previsti: la totale sostituzione dei fari di illuminazione di tutti i campi con sistema led, la costruzione di due nuove strutture di copertura dei campi, un nuovo allestimento dell'area ristoro, lo spostamento dei campi da beach tennis.

La gestione dei campi da calcio

A seguito del Bando di gara per la concessione in uso e gestione degli impianti sportivi Centro Calcio L. Veronesi, Campo U. Nobile, Campo S. Biagio, Centro Calcio Ceretolo, il Comune di Casalecchio di Reno, a partire da febbraio 2017, ha affidato gli impianti all'ATI (Associazione Temporanea di Impresa) formata da due realtà calcistiche locali: **Real Casalecchio** e **Polisportiva Ceretolese** che nei prossimi 5 anni si è impegnata ad effettuare investimenti nei diversi campi per **524.500 euro** e nei successivi 5 anni per ulteriori **611.000 euro**.

Gli altri impianti della Cittadella dello Sport

Nel 2015, ancora tramite avviso pubblico per la gestione di servizi sportivi, è stato riassegnato alla Società Ciclistica Ceretolese⁶⁹ per 5 anni anche il **Circuito ciclistico protetto "P. Ballestri"**. Nello stesso anno è stata rinnovata la concessione in uso della frequentatissima **Pista di automodelli elettrici** di via Ronzani, ai margini della Cittadella dello Sport.



NELL'IMMAGINE IL FIUME RENO NEL TRATTO DI FRONTE AL CENTRO REMIERO "G. PICCININI" I CUI SPOGLIATOI SONO STATI COMPLETAMENTE RIQUALIFICATI E INAUGURATI IL 18 OTTOBRE 2014

Verso il 2019

Ulteriori interventi migliorativi della Cittadella dello Sport sono previsti nel 2018 quando sarà avviata la nuova procedura di avviso pubblico per l'affido in gestione del **Palazzetto dello sport "A. Cabral"** unitamente alle piscine e alle palestre comunali. In previsione nella seconda metà del mandato anche la realizzazione delle **due piste da bocce coperte** presso la **sede della Bocciofila** a Ceretolo anch'essa oggetto di un recente intervento di manutenzione straordinaria a seguito di un incendio che l'aveva semi-distrutta.

Inclusione sociale e sport

Lo sport è uno straordinario veicolo per la socializzazione, per favorire l'inclusione sociale, per accorciare le distanze tra le persone. Nell'ultimo trimestre del 2015 e 2016 è stato realizzato il monitoraggio delle **azioni e attività riguardanti l'educazione e la pratica motoria e sportiva che integrano ed implementano** quelle già strutturate dall'Azienda USL e da altre agenzie pubbliche del territorio.

Hanno risposto al monitoraggio le più importanti associazioni casalecchiesi, con un numero di soci iscritti che rappresenta oltre il 90% del totale del nostro territorio: **Canoa Club Bologna, Pol. Ceretolese, Pol. CSI, Polmasi (CasaMasi), Pol. Reno Groups, Real Casalecchio, Winning club**. I dati confermano l'attenzione che le nostre associazioni dedicano ad un **modello educativo attento all'inclusione sociale**.

Cittadini italiani e stranieri coinvolti	105 minori	120 adulti con disagio fisico o sociale
Disabili coinvolti	2 disabili minori e 12 adulti	100 disabili anziani

Un totale di **349** persone coinvolte nei diversi progetti di supporto

Progetti realizzati

- **Corso di ballo danza in carrozzina e danza integrata** (2016) presso la **Casa per la Pace**
- **Atelier motorio** (2015/16)
- **La ballotta del ballo.** (2015/16) Laboratorio di danza, musica ed espressione corporea aperto a persone disabili, educatori e volontari
- **Laboratorio di danza contemporanea.** (2015/16) Inizialmente rivolto agli ospiti dei gruppi appartamento della Cooperativa Solidarietà Familiare
- **Nordic Walking.** (2015/16) La salutare camminata finlandese con i bastoncini intesa come momento di sport e aggregazione per persone con sindrome di down e i loro genitori
- **Vado anche io in vacanza** (2016) per bambini in disagio sociale a cura di Canoa Club

Gli impianti gratuiti

Per favorire l'inclusione sociale viene messo a disposizione un monte di ore o di giorni/anno gratuiti nei principali impianti sportivi comunali per le attività organizzate da Azienda USL, Asc InSieme, Istituti scolastici e da associazioni che si occupano specificatamente di disabilità.

Nell'anno sportivo 2015/16 hanno ottenuto spazi gratuiti le seguenti attività:

Centro Tennis: Gruppo Asc InSieme di adolescenti a rischio (calcio a 5). Gruppo Azienda USL disabili mentali (calcio a 5)

Piscina M. L. King: Gruppo Martin Pescatore Azienda USL disabili (educazione motoria in acqua), Associazione Passo Passo MTA bambini autistici (educazione motoria in acqua)

Piscina S. Cesari: Gruppo studenti disabili ITC Salvemini (educazione motoria in acqua)

Palazzetto sport Cabral: Gruppo Martin Pescatore/Azienda USL disabili (educazione motoria)

Sport è salute

Ginnastica sempreverde, la ginnastica per anziani

Fare sport è fondamentale per prevenire numerose patologie. Lo testimonia da circa 20 anni la Ginnastica per anziani o "sempreverde" nata con il chiaro scopo di favorire il mantenimento psicofisico degli anziani, stimolare la socialità, ritardare i processi di invecchiamento. Nel **2015** è stato avviato un **nuovo progetto triennale** che ha visto l'adesione di oltre **250 anziani** nei vari centri sociali e nelle palestre del territorio.

Palestra nell'ambiente: lo sport per tutti

Nelle estati 2014/2015/2016 è stato riproposto con successo il progetto di **sport di cittadinanza** "Palestra nell'ambiente" che favorisce l'attività motoria dei cittadini di ogni età attraverso la **partecipazione libera e gratuita** alle attività condotte dagli istruttori messi a disposizione dei partecipanti dalle Associazioni sportive casalecchiesi che hanno aderito al progetto. Le attività sono state **ben 12** con **10 associazioni coinvolte**.

Nordic Walking: benessere, prevenzione, reintegrazione fisica e psicologica

Il Nordic Walking, ovvero "camminata nordica", è una disciplina sportiva che nasce in Finlandia negli anni '30 come allenamento estivo degli sciatori di fondo.

Trasportato nella nostra realtà, il Nordic Walking è interpretato in chiave di benessere piuttosto che in chiave agonistica.

Il 14 maggio 2016 è stato inaugurato, all'interno del Parco Rodari, il **Percorso di allenamento "Prospettiva Salute"** realizzato dal Gruppo **Nordic è Salute** della **Polisportiva Masi** con il patrocinio del **Comune di Casalecchio di Reno** e il contributo di **Susan G. Komen Italia Onlus**.

Il Gruppo **Nordic è Salute** della Polisportiva "G. Masi" sviluppa infatti dal 2014 **percorsi di supporto ai malati oncologici** con corsi base di Nordic Walking, in collaborazione con **Komen, LILT** e con le **associazioni che si occupano di tumori femminili**.

Il percorso di "**esercizio fisico consapevole**" del Parco Rodari si rivolge comunque a tutti: è lungo circa 1 km e può essere fruito alla propria velocità ottimale, nelle tre possibilità, **cammino, nordic walking** e **corsa**. Apposite tabelle consentono di controllare e modulare la propria velocità, consigliabile l'uso del cardiofrequenzimetro.

Recentemente sono state installate **nuove frecce che facilitano il percorso** e, sotto la tabella di partenza, è stato collocato un cartello **Smart Park** con QR Code, realizzato in collaborazione con l'associazione **e.ventopaesaggio**, dal quale è possibile attivare l'**audioguida di spiegazione** del circuito.

DEFIBRILLATORI

Con la consegna degli ultimi 12 defibrillatori, è stata completata il 17 giugno 2015, in anticipo sulla scadenza di legge, la dotazione di **DAE (Defibrillatore Automatico Esterno)** negli impianti sportivi della città. Quest'ultimo importante risultato è stato ottenuto grazie a una fruttuosa **collaborazione pubblico-privato** che ha visto **Shopville Gran Reno** mettere in campo i **12.000 euro** necessari per l'acquisto delle strumentazioni, la **Polisportiva Masi** fare da capofila e referente per l'installazione dei DAE, il **Comune di Casalecchio di Reno** - attraverso la **Consulta dello Sport** - promuovere il progetto e sensibilizzare le associazioni che gestiscono gli impianti a formare il personale per l'utilizzo del dispositivo, la **Mortara Instrument Europe**, azienda storica di Casalecchio, fornire le attrezzature complete di accessori. Altri defibrillatori erano in precedenza stati installati grazie a diverse donazioni di privati e al coinvolgimento diretto dei gestori degli impianti.



Fra le diverse sfide di questo mandato c'è quella di ricercare **la maggiore interazione possibile con i cittadini unitamente al potenziamento nell'erogazione dei servizi online.**

Parlare di interazione oggi significa l'utilizzo costante e interattivo dei principali social network: all'**account Twitter** nato nel **2012**, da **ottobre 2015** si è aggiunta la **pagina istituzionale su Facebook**.

Inoltre, in sostituzione del precedente servizio SMS, abbiamo attivato con successo da **aprile 2016** il **numero WhatsApp** del Comune, non un social media ma una app estremamente diffusa.

I social media vanno quindi ad aggiungersi a un panorama già consolidato della presenza dell'Amministrazione comunale sul web (con siti tematici integrati e in approfondimento a quello istituzionale, blog, newsletter) che dovrà essere sempre più qualificata e monitorata.

Di pari passo vanno però mantenuti gli **strumenti cartacei**, come i periodici **Casalecchio News** e **Casalecchio Notizie**, perché esistono fasce importanti della popolazione che soffrono di digital divide e che non possiamo trascurare poiché questi periodici sono ancora i loro principali strumenti informativi. Così come è forte l'impegno dei servizi di comunicazione sia nella **realizzazione diretta di materiali di comunicazione originali** (volantini, pieghevoli, opuscoli in versione stampa e online) sia nel controllo dei materiali prodotti da associazioni o enti che hanno ottenuto il patrocinio dell'Amministrazione comunale per attività, servizi o iniziative.

Casalecchio Notizie e Casalecchio News



Due house organ, due filosofie. Il **Casalecchio News** ha un formato 34X24 e una cadenza mensile, 16 pagine, 10 numeri all'anno, 9.000 copie a uscita, dà notizie di pronta utilità. Casalecchio News è completamente coperto, per i costi di stampa, impaginazione grafica e distribuzione, dai ricavi della raccolta pubblicitaria che cura la Soc. Coop. Eventi aggiudicataria del servizio dal 2015 al 2019. È quindi un **prodotto a costo zero** per l'Amministrazione comunale.

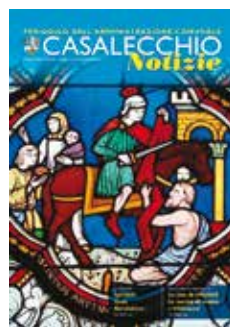

Casalecchio Notizie è il magazine di approfondimento trimestrale, 40 pagine, 18.000 copie a uscita. Dal 2015 l'Amministrazione ha scelto di editarne 4 numeri all'anno (e non più 5) dando un contributo a numero alla Soc. Coop. Eventi che si è aggiudicata la gara per l'impaginazione,

la stampa, la distribuzione e la raccolta pubblicitaria.

La redazione dei testi e la scelta delle immagini è a cura dei Servizi di Comunicazione e Relazioni esterne.

Dal servizio SMS a WhatsApp



Dall'aprile 2016 il servizio SMS del Comune è stato sostituito dalla App di messaggistica gratuita WhatsApp. I cittadini possono iscriversi semplicemente salvando in rubrica il numero **333 9370672** e mandando un messaggio WhatsApp con il testo **ISCRIZIONE ON**. È

un canale gratuito per informare i cittadini su notizie di pubblica utilità (eventuali emergenze, allerte meteo, scadenze, info viabilità, cantieri, ecc.) e su eventi di particolare rilievo per la

città. I messaggi vengono inviati dal Servizio Comunicazione e Relazioni esterne in **modalità broadcast**, quindi nessun utente può vedere i contatti altrui. Tra aprile e dicembre 2016 si sono iscritti **1.937 cittadini** che a marzo 2017 sono diventati **2.102**. In futuro potrebbe esserci anche il passaggio a **Telegram**...

La comunicazione oltre i siti web

Il sito o il portale pubblico sono strumenti necessari, ma non più sufficienti se davvero si vuole raggiungere la propria utenza. Oggi l'accesso e la selezione dei contenuti, la cui crescita è inarrestabile, sempre più spesso passano dai social network. Le ricerche dimostrano che oltre i due terzi delle informazioni che raggiungono l'utenza sono veicolati non dai motori di ricerca, ma dai propri contatti virtuali. In questo scenario, anche per la Pubblica Amministrazione non basta più essere semplicemente online. Benché non esistano precisi obblighi giuridici relativi alla presenza delle P.A. sui siti di social networking, essere sui social offre vantaggi in termini di efficacia, costi, trasparenza, aumento del rapporto di collaborazione e fiducia con i cittadini, ma implica la padronanza dello strumento, delle sue regole d'uso, un costante monitoraggio e aggiornamento.

Siti o Portali Internet

Nell'ottica di una maggiore presenza dell'Amministrazione sui social network, il sito web istituzionale **www.comune.casalecchio.bo.it** acquisisce un ruolo centrale nel momento in cui diviene il punto di riferimento verso il quale indirizzare gli utenti per le informazioni di approfondimento. È stato realizzato un restyling del portale istituzionale nel 2014 con una nuova grafica e organizzazione dei contenuti per adeguarlo alle sempre più numerose esigenze di pubblicazione e renderlo più leggibile e fruibile.

Nel maggio 2015 è nato anche il portale **www.parcodella-chiusa.it** ideato, realizzato e gestito dal Servizio Comunicazione e Relazioni esterne in collaborazione con il Servizio Verde

Sostenibilità Ambientale e Biodiversità. L'obiettivo era dare una sistemazione organica al tanto materiale prodotto sul Parco e promuovere le attività in continua crescita delle associazioni che vi operano. Il portale ha in questo modo integrato anche le news presenti sul sito di Casa per l'Ambiente che verrà dismesso. Altri cambiamenti sul piano della comunicazione online legata ai temi ecologici e ambientali: si è scelto di non rinnovare il dominio del portale Cambieresti (www.cambieresti.org) mantenendo invece i più vitali account Facebook e Twitter.

Siti o Portali web aggiornati direttamente dal Servizio Comunicazione e Relazioni esterne:

Comune di Casalecchio di Reno
www.comune.casalecchio.bo.it
 Unione dei Comuni Valli del Reno Lavino e Samoggia
www.unionerenolavinosamoggia.bo.it
 Casalecchio delle Culture - www.casalecchiodelleculture.it
 Il Parco della Chiusa - www.parcodellachiusa.it

Siti o portali web aggiornati dalle Aziende:

ASC InSieme - www.ascinsieme.it
 Adopera Srl - www.adoperasrl.it
 Melamangio - www.melamangio-spa.it

Siti o portali web aggiornati dai Soggetti gestori:

Spazio Eco - www.spazioeco.it
 Teatro comunale Laura Betti - www.teatrocasalecchio.it
 Casa per la Pace - www.casaperlapacelafilanda.it
 Casalecchio fa centro - www.casalecchiofacentro.com

Siti principali, newsletter, sms

	2014	2015	2016
Visite medie sito www.comune.casalecchio.bo.it	54.560	38.896	42.334
Visite medie sito www.casalecchiodelleculture.it	6.691	5.771	5.598
Iscritti newsletter Comune		2.254	2.183
Iscritti lista principale Casalecchio delle Culture	2.795	2.852	2.860
Iscritti tutte liste Casa della Conoscenza	16.441	17.087	17.202
Newsletter ordinarie	48	46	45
Newsletter dell'Istituzione	64	65	63
SMS inviati	35	19	10 <i>dall'1/11 al 15/4</i>

Twitter

Hanno un account Twitter: @CasalecchioNews @cambieresti @Polscorretto e @Teatro_Betti
 Nel 2014 è nato anche l'account twitter ufficiale @MelamangioSpa

Facebook

Dopo un periodo di formazione interna, la pagina Facebook ufficiale è stata aperta a ottobre 2015 ed è curata dai componenti del Servizio Comunicazione e Relazioni esterne. Il valore complessivo associato a un account social dipende in egual misura dalla rilevanza dei contenuti, dalla loro accuratezza e dalla capacità di renderli in maniera continuativa e responsabile nel tempo. La redazione si è pertanto strutturata in modo tale che giorno per giorno ci sia in turno un "responsabile social" che popola e presidia sia l'account twitter sia la pagina FB.

Sono su Facebook: il Comune di Casalecchio di Reno, Politicamente Scorretto, il Teatro comunale Laura Betti (gestito da ATER), Cambieresti, LInFA (gestito da LInFA), ASCInSieme (gestito da ASC).

YouTube

Il Comune di Casalecchio di Reno ha attivato dal 2015 il canale YouTube del Consiglio comunale per le dirette streaming delle sedute.

Sono su YouTube: Consiglio comunale, Blogos, Politicamente Scorretto, Una Casa senza frontiere (progetto legato al decennale della Casa della Conoscenza)

Twitter, Facebook, WhatsApp

	2014	2015	2016
Tweets inviati mensilmente	244	250	236
Media giornaliera tweets	8	8	8
Post pubblicati (media mensile)	La pagina è stata aperta nell'ottobre 2015		90
Like pagina istituzionale Facebook al 31/12/2016			1.663
Iscritti servizio WhatsApp	Il servizio è attivo da aprile 2016		1.937
Messaggi WhatsApp Inviati			95

Verso il 2019

Portale istituzionale

Un nuovo restyling, a partire dall'aggiornamento del CMS (Content Management System), è in programma nel 2017 per arrivare ad una home page più friendly (anche nella versione mobile) in cui siano da subito visibili i principali "temi" di interesse per gli utenti.

Servizi online

Vogliamo aumentare il numero di servizi erogabili online. Stiamo quindi lavorando per adeguare il nostro sito ad accogliere online le istanze attraverso procedure uniche di identificazione (FedERa e SPID) e al pagamento online di ulteriori servizi (rette, trasporto e mensa scolastica...) attraverso la piattaforma PayER.

WiFi

Partiti tra i primi Comuni dell'area metropolitana, è intenzione dell'Amministrazione proseguire nel potenziamento degli hot spot sul territorio. Per gli hot spot attualmente presenti è consultabile il sito www.casalecchiowifi.net

App

Vista la capillare diffusione degli smartphones, l'obiettivo dei prossimi anni è sviluppare applicazioni (app) per condurre i nostri cittadini all'utilizzo dei servizi o alla gestione delle informazioni in mobilità.

Social media

Stiamo valutando l'attivazione di altri social sempre più adeguati ad entrare in contatto con i nostri cittadini.

Completamento banda larga nelle scuole

Dopo l'intervento di collegamento alla rete delle Scuole primarie Ciari, resta da qui al 2019 l'obiettivo di portare la banda larga alle Scuole primarie XXV Aprile, Carducci e alla Scuola dell'Infanzia Caravaggio.



**HAI AVUTO UN INCIDENTE
STRADALE?
ANTICIPIAMO TUTTO NOI!
AFFIDATI ALLA NOSTRA
ESPERIENZA**



**ANTICIPO DELLE SPESE PER RIPARAZIONI AUTO
ANTICIPO DELLE SPESE MEDICHE
ANTICIPO DELLE SPESE LEGALI
ASSISTENZA E CONSULENZA PER INFORTUNI SUL LAVORO
AVVOCATI E MEDICI LEGALI SEMPRE A DISPOSIZIONE
SERIETÀ, ESPERIENZA E COMPETENZA**

**CONTATTATE PER UNA CONSULENZA GRATUITA
LO STUDIO PIÙ VICINO A CASA VOSTRA**

SEDE E AMMINISTRAZIONE: CASALECCHIO DI RENO

Via Ronzani 5/3 (Galleria Ronzani) - 40033 - tel 051 576 370 - fax 051 574 012 - info@studioalis.it

FILIALI:

BOLOGNA - Via Imerio 41 - 40126 - tel 051 243 332 - fax 051 242 992

BAZZANO - Via Circonvallazione Nord 6 - 40053 - tel e fax 051 831 860

VILLANOVA DI CASTENASO - Via Merighi 1 (palazzo Banca di Imola) - 40055 - tel e fax 051 787 847

SAN GIOVANNI IN PERSICETO - Via Bologna 1 - 40017 - tel e fax 051 826 282

FUNO DI ARGELATO - Via Galliera 232/2 - 40050 - tel e fax 051 860 304

CENTO - Via del Commercio 47 - (Centro Commerciale Centodue) - 44042 - tel 051 6830 090 - fax 051 6831 721

COLLECCHIO (PARMA) - Via G. di Vittorio 41 - 43044 - cell 345 4907875

www.studioalis.it

HERA CALDO SMART

Calore e risparmio a casa tua

progettata: Kozan multimedia

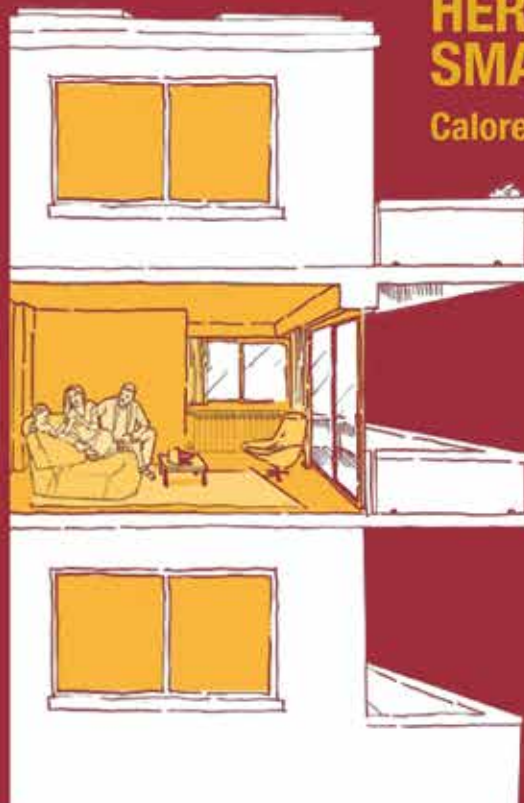

Hera Servizi Energia è la società del Gruppo Hera che si occupa di servizi per l'efficienza energetica e la gestione calore della tua casa in contesto condominiale (energia e contabilizzazione individuale). Siamo presenti a Modena, Bologna, Imola, Forlì, Cesena, Pesaro, Ferrara e Ravenna.



CALORE E RISPARMIO A CASA TUA



Da oggi vivere in condominio è come vivere in una casa indipendente. Sei libero di **gestire in autonomia il riscaldamento** del tuo appartamento e **decidere i tuoi consumi** in base alle tue abitudini e alle tue esigenze.

DA OGGI PUOI PAGARE ESATTAMENTE CIÒ CHE CONSUMI!

HERA CALDO SMART: INNOVAZIONE E TECNOLOGIA

È l'offerta per l'installazione della **tecnologia che ti consente di regolare in autonomia la temperatura** nel tuo appartamento e di tenere sotto controllo i consumi e la spesa.

Con un **cronotermistato** puoi:

- regolare il riscaldamento dei singoli ambienti in base alle tue esigenze, al tuo stile di vita e ai tuoi tempi;
- avere un sistema di **controllo a distanza** per attivare e disattivare l'impianto con un semplice sms;
- avere un servizio di **registrazione, conservazione e gestione dei dati** che ti consenta di controllare i consumi e la spesa sul sito web dedicato, sempre accessibile.

PUOI DECIDERE I TUOI CONSUMI E LA TUA SPESA!



HERA CALDO SMART: UN'OFFERTA VANTAGGIOSA

PUOI SCEGLIERE SE PAGARE IN UN'UNICA SOLUZIONE O CON UN FINANZIAMENTO IN TRE RATE A TASSO ZERO.



LA SPESA SOSTENUTA PER L'INVESTIMENTO È **DETRAIBILE A FINI FISCALI**.



IL TUO CONDOMINIO SARÀ COSÌ **IN REGOLA CON LA NORMATIVA VIGENTE IN MATERIA DI EFFICIENZA ENERGETICA (DL. 102/2014)**.

CONTATTACI SUBITO PER UN PREVENTIVO!

UN TECNICO SPECIALIZZATO È A TUA DISPOSIZIONE PER FARE IL PREVENTIVO ADATTO ALLE CARATTERISTICHE DEL TUO CONDOMINIO.

- ☎ Chiamaci al numero 051.560.633
- @ Scrivici all'indirizzo condominiosmart@gruppohera.it
- 🌐 Consulta il sito www.gruppohera.it/hse