Curves
La Palestra al Femminile
Via Cristoni 84 - MERIDIANA
Tel: 051 93 40 422
Cel: 392 97 32 386
curvescasalecchio@gmail.com
www.curvescasalecchio.it
30 Minuti per TE S.S.D. a R.L. - CF e PIVA: 03180111203

Casalecchio news
ANNO 18 N. 8 - OTTOBRE 2015
MENSILE DELL'AMMINISTRAZIONE COMUNALE IN DISTRIBUZIONE GRATUITA

IZUMI
SUSHI RESTAURANT
ASIAN FUSION
Via Marconi 29/2
Casalecchio di Reno (BO)
tel. 051 57 62 76
www.ristoranteizumi.com

Parco della Chiusa: un patrimonio da salvaguardare e rilanciare

DICHIARAZIONI DEL SINDACO MASSIMO BOSSO E DELL'ASSESSORE ALL'AMBIENTE BEATRICE GRASSELLI

COSA È SUCCESSO

Lo scorso 3 settembre è stato notificato al Sindaco di Casalecchio di Reno il verbale di ispezione igienico-sanitaria e di contestuale sequestro cautelativo sanitario eseguiti dal Comando Carabinieri per la Tutela della Salute N.A.S. di Bologna presso la Corte Santa Margherita all'interno del Parco della Chiusa gestita dalla Coop. Agricola Biodiversi.
Nel verbale sono state riscontrate in particolare carenze igienico-sanitarie all'interno del forno e di Casa Margherita.
Gli uffici amministrativi, accertati i fatti, hanno eseguito i conseguenti provvedimenti amministrativi:

- ordinanza del Sindaco per convalidare il sequestro di alcuni generi alimentari non correttamente etichettati e conservati rinvenuti nella struttura;
- provvedimento di sospensione dell'attività di panificazione a causa delle carenze igienico-sanitarie rilevate.

LE DICHIARAZIONI

Massimo Bosso, Sindaco
"Gli elementi che abbiamo approfondito con attenzione su questa vicenda confermano la correttezza dell'operato della nostra Amministrazione rispetto ai rilievi igienico-sanitari segnalati nel verbale dei NAS alla Cooperativa Biodiversi. Abbiamo già detto che le condizioni in cui sono stati lasciati i locali assegnati alla cooperativa - pur in assenza accertata di attività di panificazione - erano tali da far cadere in ogni caso il rapporto di fiducia nel gestore.
Di conseguenza abbiamo proceduto verso lo scioglimento in via anticipata del contratto.
Voglio però ricordare che il Parco ha la necessità che i campi arati vengano seminati, coltivati e la manutenzione agricola venga nel frattempo effettuata. Nel Parco della Chiusa abbiamo un'attività rurale che va mantenuta così come devono continuare ad essere tutelati gli aspetti naturalistici che tutti possono apprezzare. Entro la prossima settimana definiremo la soluzione che permetta questa continuità di gestione mentre sarà predisposto un nuovo bando pluriennale che continui nel percorso di valorizzazione di questo importante bene della città.
Purtroppo, devo constatare che alcuni partiti di minoranza stanno utilizzando questa vicenda in maniera strumentale chiedendo dimissioni, ribaltoni e lanciando accuse prive di qualsiasi reale fondamento. L'obiettivo non è certo quello, pur nella distinzione dei ruoli, di contribuire con responsabilità istituzionale al governo di un bene pubblico, bensì quello di lucrare uno spicchio di visibilità da un episodio del tutto circoscritto. Fornire cifre fuori da ogni contesto, inesatte o inesistenti, mescolando responsabilità sui controlli è un'azione irresponsabile che danneggia innanzitutto la città ed il suo patrimonio, la dignità e l'onesta dei suoi amministratori, la professionalità dei tecnici che negli anni hanno lavorato sul progetto del Parco.
Se da una parte agiremo nei confronti delle diffamazioni, dall'altra ribadisco che proseguiremo nella tutela della zona semi naturale protetta e nel progetto di riqualificazione che insieme a tanti cittadini ed associazioni abbiamo condotto in questi anni per lo sviluppo della qualità della vita dell'ecosistema urbano e non urbano".

Beatrice Grasselli, Assessore all'Ambiente
"La scadenza naturale del bando era ottobre 2016, l'Assessorato all'Ambiente aveva già tra le sue priorità quella di lavorare alla realizzazione del nuovo bando, su questo ci muoveremo dunque nei prossimi mesi.
Questa vicenda deve essere distinta dal progetto che ha portato all'istituzione di un'azienda agricola biodinamica all'interno del Parco della Chiusa. Il valore di questa iniziativa è infatti rilevante sotto molteplici aspetti - ambientale, culturale e sociale - ed è obiettivo dell'Amministrazione comunale proseguire in questa direzione trovando anzi ulteriori opportunità per dare a questa esperienza respiro e ampiezza maggiori.
Va ricordato che l'istituzione di un'azienda agricola biodinamica all'interno del parco è stata ideata dal Comune di Casalecchio di Reno nel 2007 ed il progetto conseguente è stato negli anni punto di riferimento a livello nazionale nell'ambito della gestione di aree agricole in zona periurbana.
All'interno del parco si sono sviluppate esperienze fortemente innovative e anticipatrici: dall'esperienza dell'orto condiviso fino ad un progetto a filiera corta su grani di antica varietà. Attorno a questa esperienza si sono riunite le attività di numerose associazioni ecologiste che hanno contribuito a promuovere importanti contenuti ambientali e di sostenibilità e ben si può comprendere come tale patrimonio non possa andare perduto bensì rilanciato".

CONTINUA A PAGINA 4
PRECISAZIONI SU ELEMENTI EMERSI DALLE DICHIARAZIONI DEI GRUPPI CONSILIARI RIPORTATE DAI MEDIA

Incontri di MoNdi, Incontri di Scuola

DAL 26 OTTOBRE LA SESTA EDIZIONE DELLA SETTIMANA DELL'INTERCULTURA

La Settimana dell'Intercultura "Incontri di MoNdi", evento autunnale dedicato alle **pluralità culturali** presenti sul territorio, è giunta alla sua sesta edizione e si svolgerà **da lunedì 26 a sabato 31 ottobre 2015**. Quest'anno il tema conduttore delle riflessioni, eventi e attività si muoverà attorno al titolo ***"Incontri di Scuola. Nuove generazioni, culture e differenze: enti locali e scuole in tempi di crisi e di opportunità"***. Il focus quindi è sulla Scuola e sulla sua possibilità di interagire nel sistema formativo e culturale. Gli appuntamenti sono rivolti a insegnanti, educatori, alunni, operatori pubblici e del volontariato, cittadine e cittadini del Distretto di Casalecchio di Reno. Il calendario della settimana prevede incontri pubblici, percorsi formativi, laboratori, spettacoli e proiezioni. La Settimana sarà inaugurata dal Sindaco **Massimo Bosso** nell'incontro pubblico con il senatore **Luigi Manconi**, Presidente della Commissione straordinaria per la tutela e la promozione dei diritti umani del Governo (**lunedì 26 ottobre** ore 16,30 - Sala consiliare del Municipio). Tra gli altri eventi ad accesso libero si segnalano l'incontro aperto delle donne migranti del gruppo **Donne in Cammino** di ASC InSieme (**martedì 27 ottobre** ore 15, Casa della Solidarietà di Via del Fanciullo 6), la **cena e concerto multietnici** di Spazio ECO (**mercoledì 28 ottobre**), l'**incontro "L'Italia sono anch'io**: il disegno di legge sulla cittadinanza" (**venerdì 30 ottobre** ore 18, Casa della Conoscenza) e lo spettacolo del **Coro Multietnico Consonanze** (**venerdì 30 ottobre** ore 21, Casa della Conoscenza). La Settimana Incontri di MoNdi è realizzata dal Comune di Casalecchio di Reno - Assessorato Saperi e Nuove Generazioni, in collaborazione con le agenzie pubbliche e private del Distretto socio-sanitario di Casalecchio di Reno e in collegamento con la rete italiana del Network delle Città del Dialogo Interculturale.
Il programma completo della Settimana è pubblicato sul sito www.comune.casalecchio.bo.it
Segreteria organizzativa: LInFA, Luogo per l'Infanzia, le Famiglie e l'Adolescenza
tel. 051.598.295/051.6133.039 (lun.-ven. ore 9-13); linfa@comune.casalecchio.bo.it
PROGRAMMA COMPLETO A PAG. 2 e 3

SOMMARIO

INCONTRI DI MONDI 2-3
AMMINISTRAZIONE INFORMA 4
AMBIENTE 5
POLITICHE SOCIALI 6-7
DAL CONSIGLIO COMUNALE 8
APPUNTAMENTI 9
POLITICHE EDUCATIVE 10
FESTE E SAGRE 11
CASALECCHIO DELLE CULTURE 12-14
SPORT 15-16

BIO PER TUTTI
Tutto l'anno una scelta di qualità a prezzi vantaggiosi!
Dal 2 febbraio 2015 al 31 gennaio 2016
www.naturasi.it
naturasi
bio per vocazione
Casalecchio di Reno: Via Porrettana, 388
Bologna: Viale Della Repubblica, 23/II • Via Po, 3 • Via Montefiorino, 2/D • Via De' Toschi, 5/E

Incontri di MOnDI 2015 - VI edizione

SETTIMANA DELL'INTERCULTURA: DA LUNEDÌ 26 A SABATO 31 OTTOBRE

INCONTRI DI SCUOLA

Nuove generazioni, culture e differenze: enti locali e scuole in tempi di crisi e di opportunità.

Programma soggetto a variazioni: si consiglia di controllare il sito www.comune.casalecchio.bo.it nei giorni precedenti le iniziative.

LUNEDÌ 26 OTTOBRE ORE 16,30 - 19

APERTURA DELLA SETTIMANA DELL'INTERCULTURA

Interviene ***Massimo Bosso***,
Sindaco del Comune di Casalecchio di Reno

LE PAROLE DEL PREGIUDIZIO

Incontro con il senatore ***Luigi Manconi***, Presidente della Commissione straordinaria per la tutela e la promozione dei diritti umani del Governo.
Introduce **Fabio Abagnato**, Assessore Saperi e Nuove Generazioni
Rivolto a: insegnanti educatori, servizi sociali ed educativi, cittadine e cittadini
Modalità di adesione: accesso libero
Luogo: Sala Consiglio, Municipio, via dei Mille 9, Casalecchio di Reno

DA MARTEDÌ 27 A SABATO 31 OTTOBRE

MOSTRA BIBLIOGRAFICA "LA SCUOLA: UN PONTE FRA CULTURE DIVERSE"

Bibliografia sulla didattica interculturale
A cura della Biblioteca Comunale "C. Pavese"
Proposte di lettura sui temi della didattica interculturale.
Rivolto a: tutti i cittadini
Modalità di adesione: accesso libero
Luogo: Casa della Conoscenza, Biblioteca Comunale "C. Pavese", via Porrettana 360, Casalecchio di Reno

MARTEDÌ 27 OTTOBRE ORE 9,30 - 11

RACCONTI PLURILINGUE

Lettura rivolta alle scuole d'infanzia
A cura della Biblioteca Comunale "C. Pavese", in collaborazione con cittadine e cittadini provenienti da altri Paesi
Un incontro interattivo a più voci nel quale ai bambini verranno proposte semplici storie raccontate non solo a parole, ma tramite immagini e suoni di lingue straniere, che arricchiscono il linguaggio e la fantasia di nuove suggestioni.
Rivolto a: bambine e bambini della scuola d'infanzia (max. una sezione). Sono previste repliche (date in corso di definizione)
Modalità di adesione: pre - iscrizione presso la biblioteca comunale "C. Pavese" "
Luogo: Casa della Conoscenza, Biblioteca Comunale "C. Pavese"

MARTEDÌ 27 OTTOBRE ORE 15 - 16

"DONNE IN CAMMINO": dove le parole fanno scuola

Incontro aperto del gruppo DONNE IN CAMMINO di Commissione Mosaico Pari Opportunità d'InSieme
Se l'istituzione scolastica ha l'obiettivo di trasmettere, gli incontri di "Donne in cammino" vogliono raccogliere ciò che le partecipanti, una per una, vogliono dire di sé stesse, riprendendo ogni volta la loro particolarità attraverso il confronto con le altre donne come segno della loro soggettività. Nel corso dell'evento verrà presentato un cartellone con le frasi e le parole dette e scritte dalle donne partecipanti durante l'ultimo anno di lavoro.
Rivolto a: cittadine, cittadini, operatori dei servizi territoriali e del volontariato
Modalità di adesione: accesso libero
Luogo: Sala Foschi, Casa della Solidarietà, via del Fanciullo 6, Casalecchio di Reno

MARTEDÌ 27 OTTOBRE ORE 17 - 19

IN CLASSE COME AL FRONTE

Incontro-laboratorio per riflettere sul compito "impossibile" di insegnare
A cura di ***Susana Liberatore***, psicologa - Dipartimento Scuole della Fondazione Augusta Pini ed Istituto del Buon Pastore Onlus
L'incontro è gratuito e prevede un numero massimo di 15 partecipanti.
Rivolto a: insegnanti, educatrici, educatori, operatori sociali e del volontariato
Modalità di adesione: iscrizione telefonica o via mail presso LInFA (verrà data conferma di iscrizione)
Luogo: Sala Polivalente, Municipio, via dei Mille 9, Casalecchio di Reno

MERCOLEDÌ 28 OTTOBRE ORE 17 - 19

I MONDI DI SHAUN TAN: un viaggio oltre le categorie e le monovisioni del mondo

A cura di ***Milli Ruggiero*** (LInFA) ed esperti Coop AIPI
Incontro rivolto a insegnanti che presenta contenuti e metodologie del laboratorio di educazione interculturale da attivare successivamente presso le classi pre-iscritte. L'attività proposta stimolerà bambine e bambini a sviluppare l'ottica interculturale per vedere meglio il mondo, l'alterità, se stessi attraverso le suggestioni grafiche dell'illustratore e scrittore australiano Shaun Tan.
Rivolto a: insegnanti di classi III, IV e V di scuole primarie del Distretto di Casalecchio di Reno (massimo una classe per plesso di scuola primaria di Casalecchio e una classe per Istituto Comprensivo del Distretto).
La mancata partecipazione all'incontro comporta l'attribuzione del laboratorio alle classi in lista di attesa.
L'incontro è aperto alla partecipazione di persone interessate.
Modalità di adesione: iscrizione presso LInFA
Luogo: Sala Foschi, Casa della Solidarietà, via del Fanciullo 6, Casalecchio di Reno

MERCOLEDÌ 28 OTTOBRE ORE 19,30 E ORE 21

SVILUPPIAMO I SENSI MULTICULTURALI

Incontro di suoni, sapori e profumi con la presenza del Gruppo musicale Jed Balack

A cura di ECO - Spazio a Cultura, Gusto e Relazioni
Cena a buffet (per info e prenotazioni: gusto@spazioeco.it; cell. 3281825180)
Concerto multietnico alle ore 21;
accesso libero
Rivolto a: tutte le persone interessate
Luogo: ECO Spazio polifunzionale per le nuove generazioni, Via dei Mille 26, Casalecchio di Reno

GIOVEDÌ 29 OTTOBRE ORE 10 - 12

RELIGIONI E CULTURA DI PACE

Studenti dell'Istituto G. Salvemini raccontano la loro esperienza sul tema della conoscenza delle religioni come straordinario veicolo di pace.
In collaborazione con l'Associazione "Abramo e Pace"
Proiezione di due brevi documentari, uno sul viaggio interreligioso a Gerusalemme e l'altro sul viaggio interreligioso a Roma a cui hanno partecipato studenti di diversi Istituti Scolastici, appartenenti alle tre religioni monoteistiche.
Partecipa **Beatrice Draghetti**, Presidente dell'Associazione "Abramo e Pace"
Rivolto a: classi di scuola secondaria di secondo grado e cittadinanza
Modalità di adesione: Accesso libero
Luogo: Piazza delle Culture, Casa della Conoscenza, Biblioteca Comunale "C. Pavese", via Porrettana 360

GIOVEDÌ 29 OTTOBRE ORE 16 - 18

SCUOLE IN SINERGIA

Riunione straordinaria della Commissione Intercultura di Casalecchio di Reno
Coordina **Giovanni Amodio**, Responsabile Servizi Educativi e Scolastici Comune di Casalecchio di Reno.
Condividere visioni, orientamenti, strategie, risorse rispetto la presenza degli alunni stranieri nelle scuole: un confronto tra Amministratori e operatori comunali, scolastici, socio-sanitari e delle Associazioni del Distretto di Casalecchio di Reno.
Saranno presenti **Adriana Di Rienzo**, docente a contratto Università di Modena e Reggio Emilia; **Ivana Bolognesi**, ricercatrice dell'Università di Bologna; rappresentanti del Network delle Città del Dialogo Interculturale.
Rivolto a: amministratori e operatori comunali, scolastici, socio-sanitari e Associazioni del Distretto di Casalecchio di Reno
Modalità di adesione: accesso libero
Luogo: Sala Foschi, Casa della Solidarietà, via del Fanciullo 6, Casalecchio di Reno

VENERDÌ 30 OTTOBRE ORE 15

NORD E SUD DEL MONDO

Le cause della distribuzione iniqua della ricchezza.

A cura dell'Associazione Percorsi di Pace

Ragionare e sperimentare tra adulti per far capire ai ragazzi, attraverso giochi e simulazioni, caratteristiche e potenzialità di Sud e Nord del mondo e per cercare possibili soluzioni nel presente, collegate alla loro realtà. Educare al senso dei limiti, alla sobrietà contro l'eccesso, all'assunzione di responsabilità individuali e collettive è un obiettivo che ci si deve porre in ogni contesto educativo per concorrere a sensibilizzare i ragazzi al tema della mondialità.

Rivolto a: insegnanti delle classi 5° di scuola primaria e 3° di scuola secondaria di I grado

Modalità di adesione: accesso agli insegnanti con pre-iscrizione telefonica o via mail presso l'Associazione Percorsi di Pace (tel. 051.6198.744 o a sgarzura@gmail.com)

Luogo: Casa per la Pace 'La Filanda', via Canonici Renani 8, Casalecchio di Reno

VENERDÌ 30 OTTOBRE ORE 18

L'ITALIA SONO ANCH'IO: IL DISEGNO DI LEGGE SULLA CITTADINANZA

Incontro pubblico sulla campagna per la riforma del diritto di cittadinanza promossa dalle principali organizzazioni sociali impegnate nel campo dei diritti e sostenuta dal Network delle Città del Dialogo Interculturale. Intervengono il Sindaco **Massimo Bosso**, la relatrice on. **Marilena Fabbri** e **Filippo Miraglia**, Vicepresidente nazionale ARCI.

Sono stati invitati parlamentari di altri gruppi politici.

Rivolto a: tutti i cittadini

Modalità di adesione: accesso libero

Luogo: Piazza delle Culture, Casa della Conoscenza, Biblioteca Comunale "C. Pavese", via Porrettana 360

VENERDÌ 30 OTTOBRE ORE 21

CONCERTO DEL CORO MULTIETNICO CONSONANZE

Il Coro diretto dal maestro **Maurizio Mancini** è una realtà musicale che si occupa di studio e ricerca dei canti popolari provenienti da tutto il mondo. Un Coro aperto a "tutti" che offre la possibilità di potersi esprimere con il proprio dialetto e i propri canti, in cui il processo di integrazione diventa uno scambio reciproco, sia culturale, attraverso la conoscenza di nuove e diverse esperienze musicali, sia sociale, poiché nel gruppo Coro tutte le voci sono ugualmente importanti. Ci si incontra tutti i giovedì dalle 21.00 alle 23.00 presso la Villa Meridiana, via Isonzo 53, Casalecchio di Reno

Rivolto a: cittadine e cittadini

Modalità di adesione: accesso libero

Luogo: Piazza delle Culture, Casa della Conoscenza, Biblioteca Comunale "C. Pavese", via Porrettana 360

SABATO 31 OTTOBRE ORE 9 - 11

IHSANE E IL PAESE DI PAPA': un viaggio dall'Italia al Marocco e ritorno alla ricerca delle proprie radici

Presentano ***Nicoletta Manzini*** e ***Adil El Marouakhi*** (Fondazione Mondinsieme del Comune di Reggio Emilia, regista e soggettista del film), ***Fabio Abagnato*** (Assessore Saperi e Nuove Generazioni, Comune di Casalecchio di Reno). **Visione del documentario** prodotto e realizzato dalla Fondazione Mondinsieme del Comune di Reggio Emilia, con il supporto della Regione Emilia-Romagna nell'ambito dell'accordo Geco2. Ihsane Ait Yahia, giovane di origine marocchina studia Giurisprudenza all'Università di Modena ed è appassionata di hip-hop. Dalla sua casa di Canossa e dalla sua vita reggiana parte verso il villaggio berbero che ha dato i natali alla sua famiglia accompagnata dal padre e dalla madre ed esprime lo sguardo di una nuova generazione interculturale.

Rivolto a: classi del primo triennio di scuola secondaria di secondo grado

Modalità di adesione: Iscrizione presso LInFA

Luogo: Piazza delle Culture, Casa della Conoscenza, Biblioteca Comunale "C. Pavese", via Porrettana 360

Con il patrocinio di

Ufficio Scolastico Regionale per l'Emilia-Romagna

CITTÀ METROPOLITANA DI BOLOGNA

FONDAZIONE AUGUSTA PINI ED ISTITUTO DEL BUON PASTORE ONLUS

In collaborazione con

CASALECCHIO DELLE CULTURE

Casa della Conoscenza

Eco Eco

Casa per la Pace La Filanda

InSieme

commissione MOSAICO

Dari opportunità d'InSieme

Si ringraziano

Le Associazioni di Volontariato del territorio, Associazione Abramo e Pace, Cooperativa AIPI, Coro Multietnico Consonanze, Fondazione Augusta Pini ed Istituto del Buon Pastore Onlus, Fondazione Mondinsieme del Comune di Reggio Emilia, Istituti Comprensivi e Superiori di Casalecchio di Reno, Vivaio Menzani.

Segreteria organizzativa

LInFA - Luogo per l'Infanzia, le Famiglie e l'Adolescenza

Via del Fanciullo, 6 - Casalecchio di Reno

tel. 051.598.295/051.6133.039

lun.-ven. ore 9-13

linfa@comune.casalecchio.bo.it

www.comune.casalecchio.bo.it

INAUGURAZIONE DI CASA VOLHAND

Sabato 19 settembre scorso è stata inaugurata Casa Volhand, una struttura distrettuale che potrà **ospitare persone con disabilità, per favorire la loro autonomia**. Si tratta di un progetto dell'Ass. Volhand di Crespellano, partito nel 2008 e che vede la compiuta realizzazione oggi, grazie anche ai contributi di Comuni, Associazioni e privati. Durante la Festa di S. Martino 2013 venne promossa la lotteria distrettuale "Costruire Insieme: una casa tra le nuvole per sognare con i piedi per terra per vivere", a favore di questa iniziativa.

All'inaugurazione hanno partecipato i sindaci Daniele Ruscigno di Valsamoggia, Stefano Fiorini di Zola Predosa, Stefano Rizzoli di Monte S. Pietro e Massimo Bosso di Casalecchio di Reno.

CORSO DI ITALIANO GRATUITO PER DONNE STRANIERE

دورة مجانية لتعلم اللغة الإيطالية فقط للنساء

Italian language free course for foreign women

Cours gratuit de langue italienne pour femmes etrangères

Curs de limba italiană gratuit pentru femeile de origene străină

Curso de italiano gratuito para mujeres extranjeras

Kurse italishteje falas per gra te huaja

免费意大利语课程为外国女人

Dal 13 ottobre 2015, tutti i martedì, dalle 9,30 alle 11,30 (livello base), presso LInFA, alla Casa della Solidarietà, in via del Fanciullo n.6, Casalecchio di Reno.

PER INFORMAZIONI E ISCRIZIONI: LInFA, tel. **051 598295 - 051 6133039**

Lun - Ven. ore 9,00 - 13,00 - linfa@comune.casalecchio.bo.it

Casalecchio News

Stampato in 10.000 copie su carta riciclata ecologica
Distribuito in edicola e nei luoghi pubblici della città
Reg. Trib. n. 7287 del 24/01/2003
Direttore Responsabile: Gian Paolo Cavina
Redazione Casalecchio News: Servizi di Comunicazione
Laura Lelli, Mauro Ungarelli, Francesco Borsari, Massimiliano Rubbi

Comune di Casalecchio di Reno
via dei Mille 9 - 40033 - Casalecchio di Reno
tel. 051 598242 (ore 9-13) - fax 051 598248
e-mail: stampa@comune.casalecchio.bo.it
Impaginazione, Grafica e Raccolta pubblicitaria: Eventi via della Beverara, 58/10 - Bologna - tel. 051 634 04 80
Stampa: MIG - Moderna Industrie Grafiche

Impresa Funebre
Grandi Mario
Lavorazione Marmi
Casalecchio di Reno (Bologna)
Via Piave, 35
c/o Piazzale Cimitero
Tel. 051.57.02.14
Fax 051.59.03.22
www.onoranzefunebrigrandi.it

CONTINUA DA PAGINA 1: LE PRECISAZIONI

a. La corte Santa Margherita
È un complesso colonico composto da tre edifici: la casa colonica, la stalla/fienile inagibile fino alla fine del 2014 e uno stallino tuttora inagibile. La corte costituisce il centro aziendale dell'azienda agricola del Parco della Chiusa che è gestita dalla Coop. Agricola Biodiversi per effetto di un appalto del Comune (2007 - 2016). I tre edifici si affacciano su un'aia non pavimentata e distano l'uno dall'altro circa 30 metri.
La casa colonica Santa Margherita è la sede operativa dell'azienda agricola e **non svolge funzioni di foresteria**. È invece adibita **all'alloggio delle persone che lavorano nell'azienda e al deposito di materiali e attrezzi agricoli**.

b. La ristrutturazione della stalla/fienile per adibirla a Forno per la cottura del pane
Nel 2013, stante l'inagibilità della stalla/fienile della corte S. Margherita, è stata sottoscritta una convenzione tra il Comune e la Coop. Agricola Biodiversi **finalizzata al consolidamento dell'edificio e alla sua ristrutturazione** per adibirla all'utilizzo per l'attività di panificazione.
La Coop Biodiversi, pur non essendo obbligata per contratto ad effettuare lavori di manutenzione straordinaria sull'edificio, si è resa disponibile a co-finanziare parzialmente tali lavori. Il progetto di ristrutturazione ad uso forno ha ottenuto il parere favorevole della Soprintendenza, dell'AUSL e dell'ARPA. Il costo complessivo dei lavori è stato **preventivato in 243.000 euro**. La convenzione prevede che la Coop Biodiversi co-finanzi i costi dei lavori, acquisti gli arredi e macchinari necessari e copra anche gli oneri finanziari fino al valore di **63.000 euro**, mentre il Comune vi partecipa con **53.000 euro** ottenuti a fondo perduto da Fondazioni Bancarie e investendo dal bilancio comunale **fino a 127.000 euro in quattro annualità**.
Questo progetto non ha ricevuto finanziamenti da parte della Regione Emilia Romagna ne di altro Ente pubblico.
I lavori di ristrutturazione sono stati realizzati ed è in corso la verifica della contabilità.

c. Gli aspetti sanitari
L'attività di panificazione che si svolge nell'edificio da poco ristrutturato ad uso forno è regolare anche sotto il profilo sanitario. La normativa prevede che l'inizio di tale attività sia segnalato al Comune da parte del privato che la avvia attraverso una Segnalazione Certificata di Inizio Attività (SCIA). A tale Segnalazione è anche allegata la Notifica sanitaria che il Comune invia all'AUSL perché svolga i controlli di sua competenza sull'effettiva sussistenza delle condizioni igienico-sanitarie dichiarate dal privato e segnali eventualmente al Comune eventuali irregolarità riscontrate. La segnalazione circa l'avvio dell'attività di panificazione è pervenuta al SUAP completa della Notifica sanitaria che è stata trasmessa all'Ausl il 21 novembre 2014.
Fino al **3 settembre 2015 non era mai pervenuto al Comune nessun riscontro negativo rispetto all'attività** né alcuna richiesta di sospensione dell'attività per carenze igienico-sanitarie.
Durante il sopralluogo dei Nas non risultava in corso nessuna attività di panificazione.

d. La cosiddetta somministrazione nell'aia
La Coop Biodiversi è un produttore agricolo che gestisce i terreni comunali concessi attraverso il "contratto d'appalto per la costituzione di un'azienda biodinamica nel Parco della Chiusa".

Come qualunque produttore agricolo può liberamente vendere nell'ambito dell'azienda agricola i prodotti della propria azienda (art.4, c.2 Dlgs 228/2001) integrandovi anche una quota minoritaria di prodotti confezionati da altri produttori (art.4, c.8 . Dlgs 228/2001).
Chi li compra può consumarli sul posto anche con stoviglie a perdere (art.34 DL 201/2011).
Tale tipo di attività è libero, ossia **non richiede nessun tipo di Comunicazione di inizio attività** e tantomeno di autorizzazione. **Al momento del sopralluogo dei Nas tale attività di degustazione non era in corso**.

e. Gli animali dell'azienda agricola
Gli animali presenti nell'azienda agricola **sono di proprietà della Coop Agricola Biodiversi** che ve li ha portati perché il contratto con il Comune consente **la presenza di animali allo stato brado.** Non sono mai giunte al Comune segnalazioni dall'ufficio veterinario dell'AUSL circa cattiva conduzione di tali animali.
Dopo il sopralluogo dei Nas, **l'ufficio veterinario dall'Ausl ha effettuato un controllo e verificato che gli animali sono condotti regolarmente** e che la cavalla risultava "emaciata" solo perché molto vecchia. **Gli animali vengono quotidianamente accuditi dalla Coop. Biodiversi**.

MONTAGNOLA DI MEZZO: PRENOTA LA TUA SETTIMANA SELVATICA

Sono aperti i due bandi comunali per prenotare la propria settimana selvatica nel contesto suggestivo di Montagnola di Mezzo al Parco della Chiusa. ***Immersi nella natura, a due passi dalla città!*** I soggiorni possono andare da un minimo di tre giorni a un massimo di una o più settimane. La corte colonica dispone di **due appartamenti**, uno a piano terra, privo di barriere architettoniche, da due persone, per 200 euro alla settimana, uno al primo piano che può ospitare fino ad un massimo di 9 persone (550 euro/settimana), eventualmente suddivisibile. Ecco scadenze e periodi prenotabili: per il **periodo invernale - dal 7 novembre 2015 al 27 febbraio 2016** - la domanda va inviata **entro il 25 ottobre 2015.** Per il **periodo primaverile - dal 27 febbraio 2016 al 30 aprile 2016 - entro** il **30 gennaio 2016**. I soggiorni verranno assegnati in base all'ordine di arrivo. Per partecipare va compilato e inviato al Servizio Verde Sostenibilità Ambientale e Biodiversità (ambiente@comune.casalecchio.bo.it) l'apposito modulo che si trova on line sul sito del Comune e su quello del Parco della Chiusa. **Info**: Servizio Verde tel. 051 598273 interno 5.

IO NON RISCHIO: BUONE PRATICHE DI PROTEZIONE CIVILE

Il 17 e 18 ottobre al Centro Meridiana

Sabato 17 e domenica 18 ottobre più di 4.000 volontari e volontarie allestiranno **punti informativi "Io non rischio"** in circa 430 piazze distribuite su tutto il territorio nazionale per sensibilizzare i propri concittadini sul rischio sismico, sul rischio alluvione e sul maremoto.
In Emilia-Romagna saranno 21 le piazze interessate, a Casaleccchio, grazie alla collaborazione Associazione Nazionale Alpini Casalecchio di Reno - Sasso Marconi, l'iniziativa si svolgerà in **Piazza degli Etruschi**, presso il **Centro Meridiana**, dalle ore 10 alle ore 18. In particolare, verranno diffusi e illustrati materiali informativi sui comportamenti da adottare in caso di terremoto e maremoto e sugli accorgimenti che i cittadini possono mettere in pratica per prevenire alcune conseguenze di queste calamità.
"Io non rischio" è una campagna promossa dal Dipartimento della Protezione Civile con Anpas-Associazione Nazionale Pubbliche Assistenze, Ingv-Istituto Nazionale di Geofisica e Vulcanologia e Reluis-Rete dei Laboratori Universitari di Ingegneria Sismica.

Corso di
Movimento & Benessere

Si rivolge a persone interessate a prendere contatto con le sensazioni del proprio corpo, con il desiderio di sentirsi bene nel fare movimento e con l'imparare a utilizzare il proprio respiro quale strumento principale per il Ben-Essere.

Ideale per problematiche quali **lombalgia, cervicalgia, ernia del disco, artrosi, osteoporosi,** ma anche per chi sente il desiderio di realizzare un proprio **percorso di consapevolezza psico-corporea.**

Il corso mette insieme diverse discipline, quali:
Ginnastica Posturale
Yoga
Ginnastica rieducativa
Ginnastica Dolce
e comprende anche
Esercizi di respirazione e meditazione

Dove?
La Corte del Fiume centro di Fisioterapia, Via A. Costa 18/3
e Spazio Eco via dei Mille, 26 a Casalecchio di Reno
In differenti giorni e orari. Iscrizioni aperte tutto l'anno.

Per info ed iscrizioni Cristina Depaoli 338.4152063 cristinafiorita@virgilio.it

TAB.24
Ci trovi presso l'ex Dolce Lucia
SALI E TABACCHI
BIGLIETTI AUTOBUS - VALORI BOLLATI - FOTOCOPIE E FAX
BIGLIETTI REGIONALI TRENITALIA
PAGAMENTI BOLLETTE:
SORGENIA · Eni · Rai · Enel · EDISON · HERA · TELECOM
RICARICHE TELEFONICHE nazionali e internazionali
WIND · TIM · 3 · vodafone · sky · MEDIASET PREMIUM · postepay · WESTERN UNION · Gratta e Vinci · SuperEnalotto · Sisal · LIS PAGA
Via Marconi, 80 - 40033 Casalecchio di Reno - Tel. 051 573621

Le iniziative al Parco della Chiusa in ottobre

PULIAMO IL MONDO

• **Domenica 4 ottobre**, con ritrovo alle **ore 9**, alla **Casa per l'Ambiente**, via Panoramica 24 (Parco della Chiusa), Legambiente Circolo Setta Samoggia Reno in collaborazione con le associazioni della Casa per l'Ambiente organizzano "**Clean Up the World – Puliamo il Mondo**" nell'ambito delle Giornate internazionali del Volontariato Ambientalista.
La cittadinanza è invitata a partecipare!
In caso di maltempo la pulizia verrà rinviata a domenica 11 ottobre 2015.
Va segnalata la propria presenza ai numeri: 338 6936736 Angelo LEGAMBIENTE oppure al N.Verde 800 011837, Sportello Polifunzionale Comune di Casalecchio di Reno.

ALLA SCOPERTA DELLA NATURA CON NESPOLO

http://associazionenespolo.wordpress.com
cell. 344 1885701

• **Domenica 4 ottobre**
alle ore 10.00-12.00, ad entrata libera
Laboratorio di ri-uso creativo per Puliamo il Mondo
Per creare con ciò che normalmente buttiamo via. Consigliato per bambini di 4-9 anni, accompagnati da un adulto. Aperto dalle 10 alle 12, gratuito.

• **Mercoledì 14 ottobre**
alle ore 17.00-18.30
Primi passi nel bosco
Attività di *outdoor education* dedicata ai bambini da 0 a 3 anni, accompagnati da un adulto, che partecipa attivamente! Ritrovo alla Casa per l'Ambiente.
Solo su prenotazione, 15 euro a bambino. Per iscrizioni: associazionenespolo@gmail.com

• **Domenica 18 ottobre**
alle ore 10-13
Una domenica nel bosco
Una magica avventura immersi nell'area protetta del Parco della Chiusa. Pedagogia nella e con la natura per bambini da 4 a 9 anni (senza genitori). Ritrovo alla Casa per l'Ambiente.
Solo su prenotazione, 15 euro a bambino. Per iscrizioni: associazionenespolo@gmail.com

CORSO PRATICO PER LA PRODUZIONE DI SAPONI

4 serate di autoproduzione di saponi naturali, a cura del WWF
Ci piace pensare che imparare a fare da sé i saponi sia una piccola grande rivoluzione! Partiremo da oli vegetali (olio extravergine di oliva, olio di soia, di mais, di cocco, di riso), acqua, succhi di frutta, decotti di erbe, oli essenziali, magari aggiungendo ingredienti particolari come semi e farine per raggiungere risultati particolarmente piacevoli e personali.

Questi incontri sono adatti anche a chi è già in possesso di alcune nozioni ed esperienze di saponificazione: oltre al metodo a freddo, proveremo il metodo a caldo (per poter avere un sapone pronto all'uso) e realizzeremo un sapone liquido, con una variante adatta a fare shampoo e bagnoschiuma.

• **1° incontro, 6 ottobre**. *L'arte della saponificazione: il metodo a freddo*. Come creare la propria ricetta personale aggiungendo erbe, spezie, oli vegetali diversi, coloranti vegetali, oli essenziali....

• **2° incontro, 13 ottobre**. *Il sapone col metodo a caldo,* per creare saponi subito pronti all'uso.

• **3° incontro, 20 ottobre**. *Come fare da sé il sapone traslucido* a base di glicerina.

• **4° incontro, 27 ottobre**. *Il sapone liquido per detergenza domestica*, per le mani e per il corpo.

Tutti e quattro gli incontri si svolgeranno il **martedì sera, dalle 20.30 alle 22.30**, alla **Casa per l'Ambiente**, all'ingresso del Parco della Chiusa, in via Panoramica 24.

LA PULIZIA DEI PARCHI CITTADINI CON LE GEV

Buon successo, il **13 settembre scorso**, per l'iniziativa delle GEV, **Puliamo insieme il Parco** a San Biagio: oltre ai 7 volontari GEV - PolMasi, si sono aggregati tredici cittadini, di cui cinque bambini molto attivi ed entusiasti.
Grazie quindi a Paolo, Mirko, Renzo, Anna, Giulia, Claudio, Edoardo, Eleonora, Valentina, Alessandro, Marco, Andrea!
Il prossimo appuntamento di "**Puliamo insieme il Parco**", al quale invitiamo il maggior numero possibile di cittadini, sarà per **domenica 18 ottobre**, con inizio **alle ore 9,30**, presso il **Parco Zanardi e il Parco dell'ex Galoppatoio**, zona **Croce**. **Ritrovo** presso l'**ingresso del Parco Zanardi da via Caravaggio.**

INAUGURATA LA PASSEGGIATA PER TUTTI AL PARCO DELLA CHIUSA

L'**associazione culturale e.ventopaesaggio**, con il patrocinio e la collaborazione del **Comune di Casalecchio di Reno**, ha ideato, finanziato e realizzato il progetto "**Smart Park**": **primo percorso guidato multimediale all'interno del Parco della Chiusa** pensato per tutti i cittadini e in particolare **per persone non vedenti accompagnate**.
Il progetto ha vinto il 1° Premio del Festival IT.A.CA' 2014 come "*Progetto culturale di Turismo Responsabile*". Lungo la passeggiata - che va dall'ingresso del Parco vicino alla Chiesa di San Martino alla Ca' Bianca - sono stati posizionati **13** piccoli **pannelli rossi dotati di codice QR-Code e NFC** i quali, letti con tablet e smart phone, attivano **descrizioni vocali** (audio) **e testuali** dei luoghi fruibili anche dalle **persone non vedenti accompagnate**.
Info:
www.eventopaesaggio.eu

FARMACIA SALUS *della Dott.ssa Farina Cristina e C. s.a.s.*

SECONDO CAPITOLO:
SALUTE SOCIALE ...
Secondo OMS uno dei problemi della salute pubblica dei paesi industrializzati e'appunto la distribuzione ineguale delle risorse e le condizioni dannose per la salute.
Questi però non sono fenomeni naturali del sistema, ma rappresentano piuttosto la combinazione patologica tra politica e programmazioni sociali condizionati più da poteri economici/finanziari che nulla hanno a che vedere con le reali esigenze dell'umanità.
Le politiche del welfare si accompagnano solitamente a una riduzione del divario socio-economico e dell'iniquità sociali tali da determinare un innalzamento dei livelli di salute. Diversamente i tagli agli investimenti sociali, la precarietà del lavoro e una crescita del divario salariale sono fattori condizionanti l'aspettativa e la qualita' di vita.Quindi non è la ricchezza in sé, ma il potere di acquisto rispetto alla sicurezza sociale fornita a garanzia del lavoro, dell'istruzione, di una sanità efficiente, di alloggi equi, trasporti adeguati ed efficienti, qualità ambientale, risorse per il tempo libero, pensionamento certo e sostenibile, assistenza all'infanzia, sicurezza alimentare ecc..
Se tali servizi devono essere disponibili al prezzo stabilito dal mercato allora sarà il reddito a fare la differenza e a generare la differenza sociale e lo stress esistenziale. L'aumento della ricchezza non può che creare ulteriore diseguaglianza, aumentando l'incremento della spesa al punto che solo l'1% della popolazione mondiale può beneficiare della crescita economica, e la distribuzione della ricchezza e delle risorse globali sono ben al di sotto della garanzia dei diritti fondamentali per un terzo della popolazione mondiale.
Chi e'costretto in condizioni di reddito precario non può certo essere un membro a pieno titolo e godere del diritto alla salute.
Quindi non si può considerare un sistema sanitario solo in funzione della qualità intrinseca senza considerare i fattori sociali esterni che ne garantiscono l'efficienza.
Se non sapremo metter mano alle necessità della famiglia, all'aggiornamento, a ripensare la mobilità, la sostenibilità delle città e dello sviluppo economico, a riqualificare l'alimentazione umana ed animale, a garantire un allungamento DI VITA DIGNITOSO PER GLI ANZIANI, ogni sforzo tecnologico e scientifico non avranno possibilità di garantire equamente i loro potenziali benefici.

Via Ugo Bassi 4 - Casalecchio di Reno - Tel. 051.57.74.52 - Fax 051.57.76.98

Il "mantra dell'emergenza" profughi

Tutti i mezzi di informazione non parlano d'altro, il dibattito in Europa vede posizioni differenti sull'accoglienza dei profughi e lo stesso accade in Italia. Prima di "prendere posizione" credo sia utile tentare di fare un po' di chiarezza sui **numeri dell'accoglienza**.

All'11 settembre 2015 erano circa 432.000 gli arrivi in Europa dal Mediterraneo nei primi 9 mesi del 2015. Fra coloro che hanno tentato la traversata, sono 2.748 le persone che hanno perso la vita. L'Oim stima che i profughi arrivati in Grecia via mare sono stati 309.356, in Italia 121.139, in Spagna 2.166.

La matematica dell'accoglienza non è un'opinione. I numeri, quelli veri, ci dicono che c'è un aumento dei flussi migratori verso il nostro continente ma al momento **non c'è stata la tanto paventata invasione dalle coste africane**. **L'Italia** è **in grado di sopportare**, senza andare in "stress", **140-150 mila richiedenti asilo** (fonte Ministero dell'Interno). **Ad oggi**, su 121.000 sbarchi **i profughi richiedenti asilo che abbiamo accolto sono poco più di 90.000** (al 10 settembre 93.608 per l'esattezza), gli altri si sono immediatamente diretti verso altri paesi europei, cosa che intendono fare anche molti di quelli che hanno presentato la richiesta di asilo. Questi numeri collocano l'Italia in **terza posizione in Europa**, praticamente a pari merito con la Francia, per numero assoluto di richieste di asilo dietro a Germania e Ungheria.

Consideriamo che la Germania ne accoglie circa 200.000 e un paese come il Libano 1.600.000.

In effetti i richiedenti asilo in Italia sono aumentati rispetto al 2014 (+47%) ma molto meno rispetto alla media europea che ha visto un aumento dell'86%. Ma la domande sono veramente troppe per il nostro paese?

Questa è la risposta dell'**UNHCR** "*Il numero di rifugiati accolti dall'Italia rimane modesto se comparato a quello di altri Paesi in Europa e nel mondo, in media, infatti, l'Italia accoglie un rifugiato ogni mille persone, ben al di sotto di Svezia e Ungheria (con più di 11 rifugiati ogni mille), della Francia (3,5 ogni mille) di Germania, Danimarca e Malta (3 ogni mille). Per non parlare di casi limite: in Medio Oriente il Libano, al confine con la Siria, ospita circa 1,2 milioni di rifugiati, pari a un quarto della popolazione del Paese*".

L'**Emilia Romagna** sta facendo la sua parte egregiamente, tanto da diventare una sorta di **modello per l'accoglienza**. I profughi sbarcati sulle coste siciliane e calabresi vengono trasferiti in un *Hub* regionale (l'ex CIE di Bologna di Via Matteotti). Qui vengono effettuati tutti gli screening sanitari e viene predisposta la primissima accoglienza. Dopo una quindicina di giorni i profughi vengono trasferiti sui Distretti dove strutture di accoglienza di secondo livello, con numeri di ospiti contenuti, li accolgono per 3 o 4 mesi, il tempo necessario per le pratiche del permesso di soggiorno. Ottenuto il permesso di soggiorno per motivi umanitari i profughi escono dalle strutture di accoglienza con pochissime possibilità di autonomia. Alcuni proseguono il loro viaggio verso altri paesi europei, altri con meno mezzi e meno autonomie, rimangono sui territori. Naturalmente il punto di riferimento più vicino è il Comune ed il tessuto sociale del territorio (associazioni, parrocchie, coop. sociali) che devono inventarsi, senza alcuna risorsa ad hoc, modalità di integrazione.

Attualmente l'**Unione Reno Lavino Samoggia**, formata dai Comuni di Casalecchio di Reno, Valsamoggia, Zola Predosa, Sasso Marconi e Monte San Pietro, **ospita 90 profughi** per lo più giovani centro africani, presso "**Villa Angeli**", una struttura di proprietà della Curia di Bologna sul territorio di Sasso Marconi, gestita, tramite una cooperativa sociale, direttamente dalla Prefettura con i fondi messi a disposizione del Ministero e altri 27 profughi a Crespellano.

Quali sono i costi dell'accoglienza? Nel 2014 per l'accoglienza l'Italia ha speso 628 milioni di euro. Il costo medio per l'accoglienza di un richiedente asilo o rifugiato è di 35 euro al giorno, di questi 2,5 euro vanno al profugo la rimanente parte viene utilizzata per il suo sostentamento.

La Commissione Europea ha recentemente stanziato 2,4 miliardi di euro per i prossimi sei anni.

Il nodo centrale della questione è che **continuiamo a definire emergenza lo sbarco dei profughi lungo le coste del nostro paese negando un'evidenza che ormai** è ***storia***. Fin dal 1995 questo flusso è continuo, ha i suoi picchi stagionali ed è direttamente proporzionale al numero di conflitti che interessano l'Africa ed il Medio Oriente, ma è comunque costante. Smettiamo quindi di trincerarci dietro l'emergenza e strutturiamo un **sistema di accoglienza reale**.

"*Aiutiamoli nei loro paesi*" è una delle frasi ricorrenti che si sentono pronunciare quando si parla di profughi. Bene, sono d'accordo. Ci sono però alcune questioni da tenere in considerazione: il tempo e le finalità, mi spiego meglio:

a) il tempo: per riuscire a stabilizzare territori in guerra da sempre, dove la democrazia non è mai esistita, non bastano mesi e neppure anni e gli sforzi da fare sono enormi, quindi nel frattempo che facciamo?

b) le finalità: se gli aiuti sono finalizzati allo sfruttamento delle risorse, a una nuova forma di colonialismo che sguazza nella mancanza di democrazia (molto più semplice convincerne o corromperne uno che non un popolo intero), allora i nostri aiuti saranno inutili, anzi dannosi.

E' un momento decisivo in cui l'Europa deve scegliere se e come essere accogliente. E' chiaro che ci devono essere regole e controlli precisi ma deve essere altrettanto chiaro che non è pensabile non gestire la situazione fingendo che non esista o non ci riguardi. Sono convinto che erigere muri non risolva le cose, anzi le complichi. Per vincere questa sfida ognuno deve fare la sua parte a tutti i livelli, dal piccolo Comune fino all'Europa, solo allora ci potremo veramente definire Comunità.

Massimo Masetti
Assessore al Welfare

Lo scorso 11 settembre anche Casalecchio di Reno si è mobilitata per testimoniare la propria solidarietà ai migranti: l'Associazione Percorsi di Pace, con il patrocinio dell'Amministrazione comunale, ha infatti promosso la Marcia degli Scalzi partita dalla Casa per la Pace e arrivata al Teatro comunale Laura Betti, passando per il Municipio.

Segni di Memoria

COMMEMORAZIONE DEL 71° ANNIVERSARIO DELL'ECCIDIO DEL CAVALCAVIA: 10 OTTOBRE 1944 – 10 OTTOBRE 2015

GIOVEDÌ 8 OTTOBRE

Visita e commemorazione ai luoghi dei rastrellamenti nazifascisti e dell'agguato di Rasiglio

Cavallazzo di Rasiglio - Sasso Marconi

• **ore 17.15**

Benedizione presso il cippo posto a ricordo di **Padre Mario M. Ruggeri**, barbaramente trucidato durante i rastrellamenti nazifascisti.

• **ore 17.45**

Visita e commemorazione sul luogo dell'agguato delle truppe nazifasciste ai partigiani della 63° Brigata Garibaldi. Partecipano rappresentanti delle Amministrazioni Comunali di Sasso Marconi, Casalecchio di Reno e Zola Predosa. Letture a cura di ANPI Sasso Marconi e Gruppo25aprile.

In collaborazione con ANPI Zona Reno / Samoggia

VENERDÌ 9 OTTOBRE

• **ore 10.00 e 11.30**

Casa della Conoscenza (Via Porrettana, 360)
Piazza delle Culture

S. Martino di Sotto (alle bombe)

Spettacolo di **Sara Nanni** e **Pierpaolo Bertocchi**, con Massimo Sceusa e Sara Nanni, regia Sara Nanni. Burattingegno Teatro.

Spettacolo gratuito riservato alle classi 3a delle scuole secondarie di I grado, con prenotazione obbligatoria (anpicasalecchio@gmail.com).

San Martino di Sotto è un paese immaginario dell' Appennino bolognese. Si racconta la sua storia fra l'8 settembre 1943 e la primavera del 1945, come luogo simbolico ed emblematico: i fatti qui narrati riguardano molti comuni della montagna nel periodo del conflitto sulla linea gotica. Sullo sfondo c'è l'Italia, ci sono le strategie, i fatti bellici, e le scelte politiche del tempo.

• **ore 18.00**

Casa della Conoscenza (Via Porrettana, 360)
Piazza delle Culture

9.813 chilometri di memoria

Prima presentazione assoluta del libro (Pendragon, 2015) di **Giulia Casarini**, illustrato da **Rosanna Mezzanotte**. Parteciperanno l'autrice, l'editore Antonio Bagnoli e Federico Chiaricati (ANPI Casalecchio di Reno).

• I LUOGHI DELLLA MEMORIA

Via Porrettana - fronte attuale civico 438

Strada Porrettana – Pietra miliare km 87

Il 20 aprile 1945, di fronte a questa pietra miliare, una Combat Camera Unit (unità americana di foto e cineoperatori di guerra) riprende l'arrivo delle truppe della 91a Divisione di fanteria americana e della 6a Divisione corazzata sudafricana mentre entrano a Casalecchio di Reno, da sud, avanzando lungo la Strada Porrettana. Questa pietra miliare, insieme ad altri luoghi della memoria, è uno dei simboli della lunga strada che ha portato alla liberazione di Casalecchio di Reno dalla dittatura e dall'occupazione nazi-fascista. **Venerdì 9 ottobre alle ore 17.00 inaugurazione della targa che ricorda l'evento**. Interventi dell'Assessore **Nicola Bersanetti** e dello storico **Leonardo Goni**.

SABATO 10 OTTOBRE

• SENTIERI DELLA LIBERTÀ

Casalecchio, la guerra e la Lotta di Liberazione

Trek urbano guidato con Associazione Trekking Italia sui luoghi legati all'Eccidio del Cavalcavia. Ritrovo alle ore 9.00 presso l' Arco del Meloncello; percorso attraverso Portico di S. Luca, S. Luca (m. 300), Sentiero dei Bregoli, Parco della Chiusa e Casalecchio; partecipazione alla commemorazione ufficiale; sosta guidata alla zona della Fondazza e presso il Rifugio Ettore Muti; rientro alle ore 12.30 da Casalecchio. Per informazioni, prenotazioni e quote di iscrizione contattare Trekking Italia (051.222788 - bologna@trekkingitalia.org) entro venerdì 9 ottobre, oppure recarsi direttamente al punto di ritrovo indicato. La quota si paga direttamente all'accompagnatore.

• **ore 10.00**

Piazza Matteotti - Cippo del Cavalcavia

Cerimonia di commemorazione per i Caduti dell'Eccidio del Cavalcavia

Benedizione e posa di corona

Interventi commemorativi: **Federico Chiaricati** - Presidente ANPI Casalecchio di Reno; **Massimo Bosso** - Sindaco di Casalecchio di Reno; **Alfredo Pizarro Campos** - Incaricato di Affari *ad interim* della Repubblica di Costa Rica in Italia.

Testimonianze degli studenti delle scuole del territorio. Parteciperanno le Autorità locali, i rappresentanti dell'Arma dei Carabinieri, delle Forze Armate e delle Istituzioni scolastiche. In caso di maltempo, gli interventi si terranno presso la Casa della Conoscenza.

• **ore 12.00**

Istituto di Anatomia Patologica (padiglione 18)
Policlinico S. Orsola di Bologna

Deposizione di fiori presso la lapide dedicata a Carlos Luis Collado Martinez e agli altri studenti caduti per la libertà

Sarà presente una delegazione composta da amministratori del Comune di Casalecchio di Reno, personale sanitario, ANPI ed esponenti della Repubblica di Costa Rica.

• **ore 18.00**

Spazio ECO (Via dei Mille, 26)

eSSeRi o Non EssEri

Concerto/spettacolo del gruppo I Mulini a Vento
Possibilità di aperitivo a buffet a pagamento.

DOMENICA 11 OTTOBRE

• **ore 10.00**

Giardini Repubblica di Costa Rica
Casa per la Pace "La Filanda"
(via Canonici Renani, 8)

Scopertura del busto alla memoria di Carlos Luis Collado Martinez

Interventi di: **Massimo Bosso** - Sindaco di Casalecchio di Reno; **Alfredo Pizarro Campos** - Incaricato di Affari *ad interim* della Repubblica di Costa Rica in Italia.

SEGNI DI MEMORIA fa parte di: Storie di Casa

Le iniziative sono realizzate in collaborazione con il Tavolo di coprogettazione della Memoria Civile, composto da Accademia Corale Reno di canto popolare, ANPI Casalecchio di Reno, Percorsi di Pace, ANED Bologna, Associazione Sintesi Azzurra, Art&Tu Associazione Culturale / Burattingegno Teatro, Casalecchio nel Cuore, Circolo MCL "G. Lercaro", Amici della Primo Levi - Valle del Reno, Pro Loco Casalecchio Meridiana, Associazione Aren' Aria, Associazione Vittime del Salvemini "6 dicembre 1990", Istituto per la storia e le memorie del Novecento Parri E-R.

Informazioni:

Istituzione Casalecchio delle Culture - Tel. 051.598243
info@casalecchiodelleculture.it
www.casalecchiodelleculture.it
Semplice Sportello Polifunzionale
N. Verde 800.011837
semplice@comune.casalecchio.bo.it
www.comune.casalecchio.bo.it

In prima linea: integrazione, prevenzione, scuola

Cartolina di fine estate e di inizio autunno. Il **Comune di Casalecchio** dal 20 al 30 agosto **ha ospitato il "Terzo Campionato Mondiale di Bowling per sordi"**, per la prima volta in Italia. Cerimonia d'inaugurazione al campo sportivo di Ceretolo, mentre quella di chiusura e tutte le gare, al "Reno Bowling". In gara atleti sordi e udenti di delegazioni da ventisei Paesi del mondo. Si è favorita la conoscenza, l'**integrazione** ed apertura all'altro in un clima sereno, aperto e professionale. Gli atleti hanno inoltre conosciuto la Chiusa di Casalecchio e il Santuario dell'Eremo di Tizzano con visite in lingua dei segni, e usufruito di una carta con sconti nei negozi convenzionati della nostra città, entrambe le iniziative grazie alla collaborazione tra il Comune, la Pro Loco Casalecchio Insieme e gli organizzatori. Il cammino d'integrazione ed accoglienza intrapreso da molti anni dal Comune Casalecchio di Reno, proseguirà.

P come **prevenzione**. Domenica **27 settembre** per il secondo anno, una numerosa e motivata squadra dei "**Consiglieri del Comune di Casalecchio e Amici"** ha partecipato alla nona edizione della "**Race for the Cure",** maratona benefica nel centro di Bologna a favore **dell'Associazione "Susan G. Komen Italia"** che si occupa attivamente di prevenzione del tumore del seno e supporto alle donne operate al seno. Si ringraziano per la sensibilità al tema e la partecipazione i consiglieri di tutti gli schieramenti politici e i cittadini di Casalecchio.

S come **Scuola**. Cosa porterà **il nuovo anno scolastico a Casalecchio**? Un'ampia offerta culturale e di formazione per gli studenti e i docenti. Con la **L.107/2015** in tutte le scuole italiane entrano in vigore delle novità. La prima è **la predisposizione del PTOF – il Piano Triennale dell'Offerta Formativa** entro ottobre'15 (c.2), il documento che definisce le finalità della scuola, il fabbisogno dei posti, delle infrastrutture e il potenziamento dell'offerta formativa. E' elaborato dal Collegio dei Docenti, approvato dal Consiglio d'Istituto. Il Dirigente Scolastico decide gli indirizzi per le attività scolastiche e delle scelte di gestione amministrativa. Viene valutato sul piano triennale perché ne risponde in prima persona. Il nuovo Comitato di Valutazione determinerà i criteri e sarà di durata triennale. La formazione in servizio degli insegnanti diventa obbligatoria, strutturale e coerente con il PTOF e il Piano di Miglioramento (c.124).

Buon inizio d'anno scolastico e buon lavoro a tutti gli studenti e gli insegnanti delle scuole di Casalecchio.

Chiara Casoni
Consigliere PD

I Biodiversi dell'Amministrazione

Pet Therapy praticata da bambini con animali non certificati dal punto di vista sanitario e veterinario; vecchie reti metalliche, materassi e mobilie in disuso posti all'esterno, nell'aia, come se si fosse in una discarica; accumuli di letame.

Presenza, nel laboratorio di panificazione e nella cucina:

1) di sporcizia, ragnatele, polvere, residui alimentari diffusi rispettivamente in modo uniforme su tutte le superfici, le pavimentazioni, le pareti, i piani di lavorazione gli utensili, i frigoriferi;

2) di stoviglie sporche con residui di pietanze ormai putrescenti, poggiate sui tavoli, nei lavelli e su ogni piano di appoggio utilizzabile, in prossimità di stoviglie pulite o alimenti/verdure buone o anch'esse ormai da buttare, riposte spesso anche a terra.

L'affettatrice era sporchissima e piena di residui rancidi di pregressi utilizzi remoti. Vi erano piccoli roditori sotto i sacchi di farina, i quali erano privi di qualsiasi etichetta che ne comprovasse la provenienza. Nel frigorifero, si riscontrava la presenza di circa 66 Kg di tranci di mortadella sotto vuoto, anonimi, privi di etichetta ai fini della rintracciabilità ed, in taluni casi, con il vuoto perso ed in evidente cattivo stato di conservazione in quanto ricoperti da muffe verdi e nere. All'interno dello stabile, si trovava, a terra, un fusto di plastica integro, contenente 20 kg di olive verdi, riportanti data di scadenza superata e solo parzialmente leggibile, nel congelatore a pozzetto, si rinvenivano grossi quantitativi di mascarpone scaduto nel febbraio 2015, numerosi chili di krapfen, pane, grissini, salami di cioccolato e un taglio di carne, tutti congelati, privi di etichetta, anonimi ed irrintracciabili.

Questo, in sostanza, è quanto è stato dichiarato, nel verbale, dai NAS dei Carabinieri.

Se si considera che, a detta dello stesso gestore, "i prodotti da forno e il pane, venivano prodotti e venduti ai visitatori o utilizzati per preparare e somministrare le merende pomeridiane", evidentemente farcite con gli alimenti rinvenuti, riteniamo che, al di la di tutti i soldi pubblici di cui poteva godere la Cooperativa in questione, ci siano degli inquietanti risvolti che investono la salute pubblica, di cui il Sindaco, che fa finta di non sapere, è massima autorità locale ai sensi della legge.

Visto che non lo ha fatto il Sindaco, come avrebbe dovuto, invitiamo i cittadini che, nel tempo, hanno consumato i prodotti di Casa Santa Margherita, a segnalare eventuali problematiche di natura sanitaria, di cui, eventualmente, siano rimasti vittime.

Un'ultima considerazione: a voi sembra possibile che l'Assessore Grasselli, assidua frequentatrice di Casa Santa Margherita non si fosse accorta proprio di nulla?!!

Gruppo Consiliare Forza Italia

Appello per un progetto solidale

Siamo un gruppo di persone che nel tempo ha maturato oltre ad una certa insoddisfazione e malessere per le tante storture della nostra società, anche un senso di urgenza, necessità e non accettazione nei confronti della sofferenza delle persone che patiscono la fame, le ingiustizie, l'isolamento, l'indifferenza. Non riusciamo più a sopportare che la disperazione, ai giorni nostri, in una comunità che si definisce evoluta, civile, progressista, porti addirittura a togliersi la vita. Noi dobbiamo fare qualcosa, almeno dobbiamo provarci in base alle nostre capacità e possibilità. Pensiamo a un progetto che possa portare sollievo, aiuto concreto e speranza a un bel po' di persone residenti sul nostro territorio. Questo progetto potrebbe contagiare altre persone, altri territori e questo senso di aiuto, condivisione e distribuzione del benessere, del sorriso, della speranza e dell'emozione possa allargarsi "a macchia d'olio" cominciando così a cambiare la vibrazione stessa della terra e di quello che ci sta sopra. Abbiamo tanto fantasticato prima su quello che avremmo potuto fare, in grande, che è in sostanza il contenuto del nostro "appello", poi abbiamo pensato che dovevamo partire anche in piccolo, con quello che avremmo potuto fare con le nostre scarsissime risorse. Quindi cominceremo, quando e se il Comune ci consentirà di usufruire di strutture esistenti e non utilizzate, aprire una mensa per i poveri in primo luogo e man mano che si proseguirà sulla via, allargare il sostegno in sempre più settori della vita nei quali le persone e le famiglie si trovano a vivere una situazione di maggior disagio. Quello che siamo a richiedervi è la possibilità di dare visibilità al nostro appello. Un primo progetto è stato realizzato a Bologna e ha avuto bisogno di un primo sostegno economico che è stato ottenuto grazie ad una idea fantastica di un sostenitore che si è sposato e ha deciso di fare la sua lista nozze, raccogliendo donazioni per il progetto.

Grazie a questa iniziativa e l'aiuto e sostegno del Comune di Bologna e della Regione Emilia Romagna, il progetto è stato realizzato e sta dando i suoi frutti anche come esempio per allargare ad altri quartieri della città questa iniziativa solidale. Noi vorremmo fare questo nel nostro Comune. Vi ringraziamo per l'attenzione che vorrete riservarci.

Catia Cicchetti
Presidente Associazione "La Cicchetteria"
Testo ospitato dal Gruppo Consigliare Movimento 5 stelle

La caduta della Regina del Parco

L'uscita di questo numero cade dopo che sono accadute molte cose a Casalecchio. Fra le tante una su tutte: la ormai tristemente famosa ed umiliante, per il suo risultato, ispezione dei NAS al Parco Talon. Dopo il risalto che ne ha dato la stampa in diverse uscite, tutti ne sono a conoscenza. L'incredibile quantità di violazioni igienico sanitarie, di malgoverno dei prodotti alimentari che hanno rischiato di mettere a repentaglio la salute dei fruitori del parco, le condizioni di pulizia generale dell'aia ingombra di rottami con i bambini che giocavano intorno, gli animali ricoverati alla meno peggio configurando una sorta di maltrattamento strisciante, il forno che sfornava pane con farina mal conservata in sacchi privi di etichetta di provenienza. Poi ci fermiamo qui per evitare inutili lungaggini. Nei giorni della bufera il Sindaco Bosso e l'Assessore Grasselli, di fronte alla richiesta di spiegazioni sull'accaduto, si sono sperticati a giurare che nulla sapevano di quella situazione e che nessuno gli aveva riferito nulla prima dell'ispezione dei NAS, che avrebbero chiesto la risoluzione del contratto con la cooperativa scaricando ogni responsabilità su di essa. La Lista Civica Casalecchio di Reno aveva denunciato le gravi mancanze già da moltissimo tempo in tutte le sedi possibili ed immaginabili, in Consiglio Comunale, nella Commissione apposita e anche sulle colonne di questo giornale. Addirittura esiste una adunanza dei Consiglieri comunali, presente il Sindaco e registrata, relativa al 22 maggio 2015, dove si chiede conto al Sindaco e all'Assessore della questione. Nonostante questo continuano a dire che non sapevano, la cosa peggiore di un politico è ***mentire*** ai cittadini. Non avere il coraggio di ammettere le proprie responsabilità crea un clima di sfiducia generale: chi viene scoperto a mentire una volta apre dubbi su quante volte ci avrà mentito in passato. In questo periodo abbiamo approfondito diverse questioni sulla gestione generale del parco, dai controlli amministrativi su fatture non ancora definite a sedi affittate per uso professionale non ammesse dal regolamento ecc. ecc. Affideremo in questi giorni il controllo di vari atti alla Guardia di Finanza competente. Dobbiamo tutti lavorare perché gli errori fatti si risolvano, il buon nome dei casalecchiesi non deve essere macchiato. Chi ha sbagliato deve rimediare anche con un cambio politico di chi ha ideato, guidato e autorizzato le attività del Talon.

Lista Civica Casalecchio di Reno

Biopane: una partita persa miseramente

Il forno del biopane è una di quelle vicende che si potrebbe paragonare al famigerato gioco dei tre bussolotti.

Quale sia la verità e dove stia di casa non si riesce a capire. Ogni informazione, documento, atto sembra costantemente spostato e interpretato e rilanciato in un gioco perpetuo che sposta costantemente la palla.

Il Comune scarica la responsabilità sulla Cooperativa, la quale ha preso un legale a sua tutela, la palla poi viene lanciata sui Consiglieri Comunali, tenuti al segreto delle informazioni, non si sa neanche tanto bene perché.

Il verbale dei Nas viene persino messo in dubbio da una Consigliera Comunale, da verbale di Commissione, nei suoi contenuti.

Gli uffici comunali, sulla medesima questione riescono a rispondere due cose opposte o, in altri casi, rispondono tutti in fotocopia, senza nemmeno cambiare le virgole.

Davanti al crescente stupore di cittadini e Consiglieri Comunali di opposizione (quelli di maggioranza stanno sereni perché obbediscono) per un comportamento abbastanza inconcepibile da parte del Comune che, invece di dare risposte chiare e univoche alla città, si trincera dietro comunicati stampa più asettici di una sala operatoria. Altro non traspare che una immensa paura di sbagliare.

Quello che resta lì, immobile sul piatto, è che nella farina c'erano i topi ma non c'era etichetta comprovante la provenienza né la data di scadenza. Che c'erano 66 kg di mortadella marcia senza etichetta di tracciabilità né date di scadenza che non si capisce cosa ci stesse a fare e così anche i kg di mascarpone presumibilmente scaduto. C'è lo spazio dedicato agli animali descritto come trascurato nella pulizia e i servizi igienici, a uso di un'eventuale utenza, in stato imbarazzante. Si dice stessero facendo lavori di manutenzione ordinaria all'interno delle strutture. Ci sta. Ma non giustifica tutti gli elementi.

Ciò che è certo è l'immenso fallimento del Comune su tutta la linea.

Federico Caselli
Capogruppo consiliare Lega Nord

Come, Dove, Quando

GIORNO PER GIORNO TUTTI GLI APPUNTAMENTI DAL 2 OTTOBRE AL 6 NOVEMBRE

Per informazioni: www.comune.casalecchio.bo.it / www.casalecchiodelleculture.it / Semplice – Sportello Polifunzionale – Numero Verde 800.011.837

venerdì 2 ottobre		
ore 17.00	**Quando la Grecia incontrò l'Egitto. Dalla conquista di Alessandro Magno alla morte di Cleopatra.** Con Barbara Faenza	Casa della Conoscenza Piazza delle Culture - v. pag. 10
ore 20.00	**Disco Funky.** Serata di musica SuperFunk con DJ vari	Spazio ECO - v. pag. 13
sabato 3 ottobre		
ore 10.30	**AllattiAMO insieme** Flashmob per la Settimana Mondiale dell'Allattamento Materno	Casa della Conoscenza
domenica 4 ottobre		
ore 9.00	**Puliamo il Mondo**, a cura di LEGAMBIENTE	Ritrovo Casa Ambiente, v. pag. 5
ore 10.00	**Laboratorio di uso ri-creativo**, in occasione di Puliamo il Mondo, a cura di Ass. Nespolo	Ritrovo Casa Ambiente, v. pag. 5
ore 12.30	**Pranzo sociale in favore di LILT**	Centro Sociale Ceretolo, v. pag 11
martedì 6 ottobre		
ore 20.30	**Corso di autopreparazione del sapone,** in 4 incontri al martedì. A cura di WWF	Casa Ambiente, v. pag. 5
ore 20.30	**La salute attraverso lo yoga** Presentazione del corso pratico base di meditazione in 12 incontri	Casa della Conoscenza Spazio Formativo La Virgola
giovedì 8 ottobre		
ore 17.15	71° Anniversario dell'Eccidio del Cavalcavia. **Commemorazione ai luoghi dei rastrellamenti fascisti e dell'agguato di Rasiglio**	Cavallazzo di Rasiglio (Sasso Marconi) - v. pag. 7
ore 20.30	**Jam!** Improvvisazioni aperte a tutti i musicisti con la house-band di ECO	Spazio ECO - v. pag. 13
ore 20.45	**I giochi delle banche** Incontro sull'uso responsabile del denaro e dei risparmi con il GIT	Casa per la Pace "La Filanda", v. pag. 13
venerdì 9 ottobre		
dalla mattina	**Sapori e Profumi d'autunno**, a cura di Prolo Loco Casalecchiodi Reno. ***Continua fino domenica 11 ottobre***	Centro di Casalecchio di Reno, v. pag. 11
ore 10.00 e 11.30	71° Anniversario dell'Eccidio del Cavalcavia - Scuola Bene Comune ***San Martino di Sotto (alle bombe)***	Casa della Conoscenza Piazza delle Culture - v. pag. 7
ore 17.00	71° Anniversario dell'Eccidio del Cavalcavia **Inaugurazione della targa che ricorda il passaggio delle truppe Alleate il 20 aprile 1945.** Con Assessore Nicola Bersanetti e Leonardo Goni	Pietra miliare km 87 Via Porrettana fronte attuale civico 438 - v. pag. 7
ore 18.00	71° Anniversario dell'Eccidio del Cavalcavia ***9.813 chilometri di memoria*** Presentazione libro (Pendragon, 2015) di Giulia Casarini, con l'autrice, l'editore Antonio Bagnoli e Federico Chiaricati	Casa della Conoscenza Piazza delle Culture - v. pag. 7
sabato 10 ottobre		
ore 9.00	71° Anniversario Eccidio del Cavalcavia **Sentieri della libertà. Casalecchio, la guerra e la Lotta di Liberazione.** Trek urbano guidato dal Meloncello a Casalecchio attraverso San Luca, con visita alla zona della Fondazza e al Rifugio Ettore Muti	Arco del Meloncello (Bologna - ritrovo) - v. pag. 7
ore 10.00	71° Anniversario Eccidio del Cavalcavia **Cerimonia di commemorazione ufficiale per i Caduti dell'Eccidio del Cavalcavia.** Interventi di Federico Chiaricati (ANPI Casalecchio), del Sindaco Massimo Bosso e di A. Pizarro Campos (Costa RIca)	Cippo del Cavalcavia Piazza Matteotti - v. pag. 7
ore 12.00	71° Anniversario Eccidio del Cavalcavia **Deposizione della corona presso la lapide dedicata a Carlos Collado Martinez e agli altri studenti caduti per la libertà**	Istituto di Anatomia Patologica (Padiglione 18) - Policlinico S. Orsola (Bologna) - v. pag. 7
ore 18.00	71° Anniversario Eccidio del Cavalcavia ***eSSeRi o Non EssEri*** Concerto-spettacolo de I Mulini a Vento	Spazio ECO - v. pag. 7
domenica 11 ottobre		
tutta la giornata	**Ceretolo paese in rosa, a cura di Ceretolando**	Ceretolo, via Bazzanese, v. pag. 11
ore 10.00	71° Anniversario Eccidio del Cavalcavia. **Scopertura del busto alla memoria di Carlos Luis Collado Martinez.** Inaugurazione del bronzo di Olger Villegas Cruz. Interventi del Sindaco Massimo Bosso e dell'Incaricato di Affari a di Costa Rica in Italia Alfredo Pizarro Campos	Giardini Repubblica di Costa Rica Casa per la Pace "La Filanda" v. pag. 7
martedì 13 ottobre		
ore 9.30	**Corso di italiano per donne straniere gratuito**, a cura di Linfa	Casa della Solidarietà, v. pag. 3
mercoledì 14 ottobre		
ore 17.00	**Primi Passi nel Bosco**, per bambini 0 - 3 anni. Ass. Nespolo	Ritrovo Casa Ambiente, v. pag. 5
ore 17.30	***La mia scuola è un grande fiume*** Presentazione del libro (Bacchilega, 2015) di Maria Beatrice Masella e Agnese Baruzzi, con le autrici	Casa della Conoscenza - Piazza delle Culture - v. pag. 12
ore 17.30	**Incontro del Gruppo di lettura della Biblioteca C. Pavese**	Casa della Conoscenza Sala Seminari
giovedì 15 ottobre		
ore 14.30-16.00	**Parla con me** Incontro di conversazione in italiano per donne straniere	Casa della Conoscenza - Area Ragazzi - v. pag. 12
venerdì 16 ottobre		
ore 17.00	**Chiese e oratori lungo le mura di Bologna** Proiezione di fotografie dei siti con Roberto Bertocchi	Casa della Solidarietà "A. Dubcek" Sala Foschi - v. pag. 10
ore 18.00	***L'Ordine del Tempio a Bologna e Modena*** Presentazione del libro di Evelin Leva	Casa della Conoscenza Piazza delle Culture - v. pag. 12
ore 21.00	***Quello che dall'anima compare*** Spettacolo tratto dalle poesie di Emanuela Scorsa	Spazio ECO - v. pag. 13
sabato 17 ottobre		
ore 10.00-18.00	**Io non rischio. Buone pratiche di Protezione Civile.** Prosegue il 18 ottobre	Centro Meridiana - v. pag. 4
ore 19.00	***Suonabanda.*** Concerto del gruppo di danze e musiche popolari emiliane	Spazio ECO - v. pag. 13
domenica 18 ottobre		
ore 9.00	**Festival del Gioco** Festa di strada pro Avis	Piazza Stracciari, via Garibaldi, via Mazzini
ore 9.30	**Puliamo insieme il Parco** A cura delle GEV. **Parco Zanardi ed ex Galoppatoio**	Parco Zanardi - v. pag. 5
ore 10.00	**Una domenica nel bosco.** Per bambini 4 - 9 anni. Ass. Nespolo	Ritrovo Casa Ambiente, v. pag. 5
ore 12.00	**Festa d'autunno**, con polenta e carne di cinghiale	Centro Sociale Villa Dall'Olio, v. pag. 15
mercoledì 21 ottobre		
ore 16.30	Due pazzi all'Inferno ***Lasciate ogne speranza, voi ch'intrate.*** Lezione-spettacolo su Dante di e con Federico Cinti (docente di letteratura) e Leonardo Ventura (attore)	Casa della Conoscenza - Piazza delle Culture - v. pag. 12
ore 16.45	Nati per Leggere ***Io leggo a te, tu leggi a me.*** Con lettori volontari. Età 2-6 anni	Casa della Conoscenza - Area Ragazzi - v. pag. 13
ore 21.00-23.00	***WePhoto* – Le macchine fotografiche** Prima lezione del corso di fotografia condotto da P. Lambertini e V. Valentini	Casa della Conoscenza Spazio Formativo La Virgola
giovedì 22 ottobre		
ore 14.30-16.00	**Parla con me** Incontro di conversazione in italiano per donne straniere	Casa della Conoscenza Area Ragazzi - v. pag. 12
venerdì 23 ottobre		
ore 17.30	**Dagli States al nostro Appennino. Canti, balli, testi da cantastorie nella ricerca di Alan Lomax.** Con Gian Paolo Borghi	Casa della Conoscenza Piazza delle Culture - v. pag. 13
ore 17.30	**Leggere Insieme Ancora – I sogni** Incontro del gruppo di lettura per adulti sui libri per bambini e ragazzi	Casa della Conoscenza Area Ragazzi
sabato 24 ottobre		
ore 10.30	Vietato ai Maggiori - Nati per Leggere ***I fiori della Luna... racconti all'ombra di un giardino*** Lettura in musica di Saula Cicarilli	Casa della Conoscenza Piazza delle Culture - v. pag. 13
ore 18.00	XII Festa Internazionale della Storia ***Via San Vitale 56. La Dea e il Poeta*** Presentazione del libro di Silvia Aquilini e Andrea Cavalieri, con gli autori	Casa della Conoscenza - Piazza delle Culture - v. pag. 13
ore 20.00	**Bolo Pop Punk Fest.** Concerto di band emergenti del territorio	Spazio ECO - v. pag. 13
domenica 25 ottobre		
ore 9.30-17.00	**Arte&Crea – Aspettando Halloween** Corso di Cardmaking. A pagamento	Casa della Conoscenza Spazio Formativo La Virgola
dalle ore 8.00	**Mercanti Petroniani.** Prodotti di qualità ed eventi spettacolari	Piazzale di via Toti, v. pag. 11
ore 10.00	**Festa degli Alberi,** con piantumazione simbolica di nuove piante arboree	Area verde vicino Cimitero Comunale
lunedì 26 ottobre		
ore 16.30	**Incontri di MOnDI Apertura della manifestazione**, con il senatore **Luigi Manconi**	Sala Consiglio Comunale, v. pag. 2
martedì 27 ottobre		
	Incontri di MOnDI - **La scuola: un ponte fra culture diverse** Mostra bibliografica sulla didattica interculturale. Fino a 31/10	Casa della Conoscenza - Atrio v. pag. 2-3
ore 9.30	Incontri di MOnDI - Scuola Bene Comune **Racconti plurilingue**	Casa della Conoscenza - Piazza delle Culture - v. pag. 2-3
ore 15.00	Incontri di MOnDI **"Donne in Cammino": dove le parole fanno scuola**	Casa della Solidarietà "A. Dubcek" - Sala Foschi - v. pag. 2-3
mercoledì 28 ottobre		
ore 16.45	Nati per Leggere ***Io leggo a te, tu leggi a me.*** Con i lettori volontari della Biblioteca. Età 2-6 anni	Casa della Conoscenza Area Ragazzi - v. pag. 13
ore 17.00	Incontri di MOnDI - Scuola Bene Comune **I mondi di Shaun Tan: un viaggio oltre le categorie e le monovisioni del mondo** per insegnanti con Milli Ruggiero (LInFA) ed esperti Coop AIPI su contenuti laboratorio interculturale	Casa della Solidarietà "A. Dubcek" Sala Foschi - v. pag. 2-3
ore 19.30	Incontri di MOnDI **Sviluppiamo i sensi interculturali.** Incontro con suoni, sapori e profumi del Marocco. Alle 21.00, concerto del gruppo ***Jed Balack***	Spazio ECO - v. pag. 2-3
giovedì 29 ottobre		
ore 10.00-12.00	Incontri di MOnDI **Religioni e cultura di pace** Incontro per le scuole secondarie di II grado con Beatrice Draghetti	Casa della Conoscenza Piazza delle Culture - v. pag. 2-3
ore 14.30-16.00	**Parla con me** Incontro di conversazione in italiano per donne straniere	Casa della Conoscenza Area Ragazzi - v. pag. 12
ore 16.00	Incontri di MOnDI **Scuole in sinergia** Riunione straordinaria della Commissione Intercultura di Casalecchio di Reno sull'accoglienza degli alunni stranieri. Coordina Giovanni Amodio	Casa della Solidarietà "A. Dubcek" Sala Foschi - v. pag. 2-3
ore 20.30	***No alla Grande guerra (1915-1918)*** Presentazione del libro (I Libri di Emil, 2015) di Ercole Ongaro	Casa per la Pace "La Filanda" v. pag. 13
venerdì 30 ottobre		
ore 15.00	Incontri di MOnDI - Scuola Bene Comune **Nord e Sud del mondo** Laboratorio per insegnanti sulle cause della diseguaglianza economica	Casa per la Pace "La Filanda" v. pag. 2-3
ore 18.00	Incontri di MOnDI **L'Italia sono anch'io: il disegno di legge sulla cittadinanza** Incontro pubblico con il Sindaco Massimo Bosso, Marilena Fabbri (deputata, relatrice del ddl) e Filippo Miraglia (ARCI)	Casa della Conoscenza Piazza delle Culture - v. pag. 2-3
ore 21.00	Incontri di MOnDI **Concerto del Coro Multietnico *Consonanze***	Casa della Conoscenza Piazza delle Culture - v. pag. 2-3
sabato 31 ottobre		
ore 9.00	Incontri di MOnDI - Scuola Bene Comune ***Ihsane e il paese di papà*** Proiezione del documentario realizzato da Fondazione Mondinsieme - Comune di Reggio Emilia per le classi I-II-III delle scuole secondarie di II grado Presentano Nicoletta Manzini e Adil El Marouakhi e Ass. Fabio Abagnato	Casa della Conoscenza Piazza delle Culture - v. pag. 2-3
ore 21.00	Giornata dell'Unità nazionale e delle Forze Armate. **I sentieri del silenzio. Dalla terra alla guerra.** Concerto del Coro Stelutis diretto da Silvia Vacchi	Teatro Comunale "Laura Betti" v. pag. 13
mercoledì 4 novembre		
ore 9.00	**Commemorazione di Giuseppe Fanin** ***Circolo MCL "G. Lercaro"***	Via Giuseppe Fanin (angolo Via del Lavoro)
ore 12.00	Giornata dell'Unità nazionale e delle Forze Armate **Commemorazione 97° Anniversario della fine della I Guerra Mondiale**	Piazza del Monumento ai Caduti v. pag. 13
ore 16.45	Nati per Leggere ***Io leggo a te, tu leggi a me.*** Con i lettori volontari della Biblioteca. Età 2-6 anni	Casa della Conoscenza Area Ragazzi - v. pag. 13
ore 21.00-23.00	***WePhoto* – Diaframma e otturatore** Lezione del corso di fotografia	Casa della Conoscenza Spazio Formativo La Virgola
giovedì 5 novembre		
ore 14.30-16.00	**Parla con me** Incontro di conversazione in italiano per donne straniere	Casa della Conoscenza Area Ragazzi - v. pag. 12
serata	**Intitolazione Teatro Comunale a Laura Betti**	Teatro Comunale "Laura Betti" v. pag. 14
venerdì 6 novembre		
ore 17.00	XII Festa Internazionale della Storia - Il Medioevo a Bologna **Il boom economico della Bologna medievale.** Con Marco Poli	Casa della Conoscenza Piazza delle Culture
ore 20.00	**Disco Funky.** Serata di musica funk anni '70	Spazio ECO - v. pag. 13

Contributo per i libri di testo per gli studenti delle scuole secondarie

Anche per l'anno scolastico 2015/2016 è prevista l'assegnazione di un contributo relativo alle spese sostenute per l'acquisto di libri di testo per gli studenti della **scuola secondaria di 1° e 2° grado (scuole medie e superiori)**. Possono accedere al beneficio gli studenti le cui famiglie abbiano un valore ISEE, calcolato con **riferimento ai redditi 2013, inferiore o uguale a 10.632,94 euro.** Pertanto anche chi ha la certificazione precedente in corso di validità, ma non relativa ai redditi del 2013, deve presentarne una nuova.
I moduli di domanda per la concessione del contributo saranno disponibili presso le segreterie delle scuole frequentate e **vanno presentati alle scuole stesse entro e non oltre il 30 ottobre 2015**. *Si ricorda inoltre ai genitori che richiedono il contributo, di allegare copia degli scontrini/fatture o di farsi rilasciare certificazione attestante la spesa dei testi acquistati. In caso contrario potranno essere richiesti in fase di controllo.*

Ufficio Scuola

Concorso letterario: tema la strage del Salvemini

L'Associazione "**Vittime del Salvemini - 6 dicembre 1990**", nell'ambito delle iniziative per ricordare le 12 giovani vittime, **promuove un concorso letterario rivolto ai giovani**, iscritti agli **Istituti di Istruzione Secondaria di II grado** "G. Salvemini", "L. Da Vinci", "I.I.S. Scappi" e "B. Ferrarini", oppure residenti nel Distretto di Casalecchio di Reno e iscritti ad Istituti di Istruzione Secondaria di II Grado.
L'opera letteraria deve essere contenuta in **max. 5000 battute** e ispirarsi liberamente all'evento del 6 dicembre 1990. Inoltre **deve essere consegnata entro il 30 ottobre 2015**.

L'associazione mette a disposizione un **montepremi di 1000 euro** in buoni di acquisto librario e si rende disponibile a incontrare gli studenti e le classi che lo richiedono per ogni tipo di informazione e approfondimento dell'evento. **Le due opere vincenti saranno pubblicate su Il Resto del Carlino** e **premiate** in occasione della ricorrenza del **25° Anniversario del 6 dicembre.**
Il concorso letterario gode del patrocinio dei Comuni di Bologna, Casalecchio di Reno, Monte San Pietro, Sasso Marconi, Valsamoggia, Zola Predosa, con la collaborazione de Il Resto del Carlino, Coop Adriatica e Mondadori Retail.

Diventa anche tu Amico Vigile!

Conosci già gli Amici Vigili? Se hai un bimbo da accompagnare a scuola li avrai sicuramente visti all'ingresso e all'uscita impegnati a sensibilizzare gli automobilisti al rispetto degli attraversamenti pedonali in prossimità degli istituti scolastici oppure sui percorsi casa - scuola al fianco dei bambini che aderiscono al Progetto Pedobus.
La notizia è che tra ottobre e novembre partono i Corsi per formare nuovi volontari. C'è bisogno anche di te!

Il corso si svolgerà alla Casa della Solidarietà, 4 incontri teorici tenuti dagli agenti della Polizia Municipale seguiti da un tirocinio con gli Amici Vigili veterani, per poi diventare attivi già da gennaio 2016 e aggiungersi ai 26 Amici Vigili già *in servizio*.

Per ulteriori informazioni
- *Linfa: tel. 051.598295*
- *Nucleo Sicurezza del Territorio e Protezione Civile Polizia Municipale tel. 051.598222 sicurezza.territorio@comune.casalecchio.bo.it*

FESTIVAL DEL GIOCO CON AVIS

Si terrà **domenica 18 ottobre,** dalle ore 10.00 alle ore 19.00, in **via Garibaldi**, **via Mazzini** e **Piazza Stracciari** il **Festival del Gioco** promosso da Avis con il patrocinio del Comune e organizzato dalla società cooperative Eventi. Una giornata dedicata ai **giochi per grandi e bambini**, da quelli di una volta ai Lego più moderni, dai laboratori creativi al gioco a squadre "puzzle therapy", dal mercatino dei bambini ai sempre amati gonfiabili.

E per tutti... **grigliata di solidarietà pro Avis**!
Per l'organizzazione della manifestazione sarà necessario chiudere al traffico via Garibaldi - dall'incrocio con via Porrettana a quello con via Cavour - via Mazzini e Piazza Stracciari.
Buon gioco a tutti!

SOSTITUZIONE DEL CONTRASSEGNO AUTO PER DISABILI

Il nuovo formato europeo da ritirare presso lo Sportello Semplice

Il DPR 151 del 31 luglio 2102 aveva introdotto in Italia il nuovo formato di contrassegno auto per disabili di **colore azzurro** secondo le regole europee .Quindi **dal 31 agosto 2015 il contrassegno precedente, di colore arancione, non è più valido.**

Nei **mesi scorsi l'Amministrazione comunale ha inviato una lettera di invito** per ritirare **presso il Municipio il nuovo contrassegno** a **tutti i titolari disabili residenti a Casalecchio** di Reno e ancora in possesso del modello di colore arancione. Infine, fin dallo scorso anno, gli sportelli comunali stanno già rilasciando agli aventi diritto i contrassegni conformi al nuovo modello europeo.
I titolari di contrassegno di *colore arancione in corso di validità* che ancora devono provvedere alla sostituzione, devono presentarsi allo Sportello Polifunzionale Semplice presso il piano terra del Municipio, in via dei Mille 9, nei **seguenti giorni e orari**: lunedì, martedì, mercoledì, venerdì: 8,00 - 14,00 (il primo venerdì lavorativo del mese, alle ore 8,00 - 12,00). Giovedì 8 - 12,30. Sabato: 8,30 - 12,00.
Per il ritiro del nuovo contrassegno occorre presentare:
- Una fotografia formato tessera recente e a capo scoperto del titolare del contrassegno
- Il contrassegno di colore arancione in corso di validità ancora in proprio possesso oppure la copia della denuncia di furto o smarrimento del contrassegno resa dalle Forze dell'Ordine. In caso di furto o smarrimento, se il ritiro avviene da parte di altra persona, occorre presentare anche la fotocopia del documento di identità/riconoscimento con delega scritta del contrassegno nei confronti di chi ritira il contrassegno.

EDILCASA s.a.s.
di Giacomo Centorbi & C.
Ristrutturazioni Interne ed Esterne
Via Canonica, 38 - Casalecchio di Reno
www.edilcasasas.it
e-mail: edilcasasas.centorbi@libero.it
Tel. 051.56.49.59
Fax 051.61.82.104

TABACCHERIA LE 2 API

Inaugurata la nuova tabaccheria "Le 2 Api" alla presenza delle autorità e con un grande rinfresco. E' aumentato lo spazio ma soprattutto la qualità dell'offerta sui giochi: Lego, Ravensburger e Burago.

A Tamara e Daniele gli auguri perchè l'investimento fatto dia frutti e soddisfazioni.

VUOI ORGANIZZARE MANIFESTAZIONI SU SUOLO PUBBLICO?

Chiunque sia interessato a promuovere lo svolgimento di eventi aggregativi o del tempo libero per i quali si intenda richiedere l'uso di aree pubbliche, è tenuto (a pena di decadenza) a presentare la propria candidatura mediante PEC indirizzata al SUAP del Comune, entro e non oltre i 60 giorni che precedono l'inizio di ogni trimestre solare, quindi **entro il 31/10/2015 per le iniziative che si svolgono nel trimestre 01/01/2016 - 31/03/2016.**
Per maggiori informazioni contattare il Servizio Attività Produttive tel. 051/598229 (giovedì dalle 15.00 alle 16.00) attivita.produttive@comune.casalecchio.bo.it.

"Ceretolo, un paese in rosa"

DOMENICA 11 OTTOBRE L'11A EDIZIONE

Si rinnova come ogni anno l'appuntamento a Ceretolo con la sua ormai storica festa di strada. ***"Ceretolo, un paese in rosa"*** organizzata dall'Associazione Ceretolando che opera sul territorio da molti anni. Gli organizzatori, con questa manifestazione, vogliono richiamare l'attenzione ad un problema molto diffuso nel mondo femminile: la prevenzione sul tumore al seno. Infatti questa festa si svolge durante ***il mese del nastro rosa*** legato alla L.I.L.T. Lega Italiana per la Lotta Tumori. Gli utili verranno interamente devoluti a tale scopo. Così come gli anni scorsi. la seconda domenica di ottobre, che quest'anno cade l'11, Ceretolo si tingerà di rosa, dalle ore 8 alle ore 20. Nel quartiere si svolgeranno attività per sensibilizzare le persone su questo importante problema. Saranno presenti rappresentanti della L.I.L.T. per rispondere ad eventuali quesiti e curiosità con un punto raccolta per offerte libere. Inoltre nell'intero quartiere sarà presente il mercato di Ceretolando con bancarelle varie e di qualità, band musicali, gonfiabili per bambini, il meraviglioso mercato dei bimbi, punti ristoro e ristoranti. I negozi saranno aperti per l'intera giornata. Ad allietare la splendida giornata la Polisportiva Ceretolese organizza giochi per bambini: nel pomeriggio da non perdere il concerto di Ivan Cattaneo, offerto dall'officina Mazzanti e Cerfogli e per i più piccoli il Fantateatro con laboratorio e spettacolo. Vi aspettiamo ***rigorosamente in rosa*** domenica 11 ottobre a Ceretolo.

I Mercanti Petroniani

PIAZZALE DI VIA TOTI, IL 25 OTTOBRE E IL 22 NOVEMBRE

Nell'area del mercato di ***Piazzale Toti*** si terranno due edizioni della manifestazione **"I Mercanti Petroniani", dalle 8,00 alle 20,00**, proposta da CO. FI. BO. Le date saranno **domenica 25 ottobre e domenica 22 novembre.**
Si tratta di un evento itinerante che nacque per la prima volta a Bologna nel 2013, con lo scopo: a) di dare nuove occasioni di vendita ai settori del commercio ambulante locale che hanno investito sulla qualità Made in Italy e b) una nuova possibilità di intrattenimento a costi contenuti negli acquisti che precedono le festività natalizie.
Allo scopo è stato anche aperto un nuovo sito internet, http://imercantipetroniani.it/idex.htm e una nuova pagina Facebook, creando così una comunità virtuale ma anche fisica che segue queste attività commerciali e di intrattenimento.
Si è voluto riproporre questo evento a Casalecchio di Reno per arricchire l'offerta di eventi sul territorio e al contempo dare una alternativa di

intrattenimento e di acquisti alle aree del centro cittadino durante le giornate in cui il commercio a sedi fisse è chiuso. In questo modo si cerca di consolidare l'abitudine dell'offerta di qualità dei prodotti e dei valori commerciali e garantire continuità ad una manifestazione che si sta conquistando, nell'area bolognese, la reputazione di evento "tradizionale".
I settori merceologici saranno l'abbigliamento, le pellicce, le calzature, la pelletteria, la profumeria, i fiori, i tessuti, la bigiotteria e il vintage.

È in arrivo la Festa di S.Martino

SIETE PRONTI A SCOPRIRLA?

Casalecchiesi, calendari alla mano: è in arrivo la nuova edizione della Festa di S. Martino che si svolgerà nel centro di Casalecchio dal 6 al 12 novembre. Cosa ci sarà?
Dal loro magico cilindro i volontari della Pro Loco Casalecchio Insieme vi proporranno: buon cibo nel ristorante in Piazza del Popolo dove si potrà mangiare la gustosa polenta declinata nelle caratteristiche ricette autunnali. Domenica 8/ il centro di Casalecchio sarà chiuso al traffico perché vi saranno i banchetti di hobbistica a colorare le vie centrali.
Ma oltre al palato, sarà deliziata anche la mente. Saranno in programma spettacoli e concerti al Teatro "Laura Betti" e alla Casa della Conoscenza ed iniziative in anteprima, sull'Anno Martiniano, che si concluderà nel 2016. Sarà inoltre approfondito il tema della Grande Guerra. Tutte le emergenze turistiche di Casalecchio saranno coinvolte. Protagoniste saranno anche le scuole del territorio. Gran finale il 12 con la Gran Cena di S. Martino.

La Festa di S. Martino è organizzata dalla Pro Loco Casalecchio Insieme in collaborazione con tutte le associazioni di volontariato del territorio e con il patrocinio del Comune di Casalecchio.

Pro Loco Casalecchio Insieme

Sapori e Profumi d'Autunno

DA VENERDÌ 9 A DOMENICA 11 OTTOBRE, NEL CENTRO DELLA CITTÀ

Sapori e Profumi d'Autunno In Piazza del Popolo, via Pascoli e via XX Settembre, dalle 9.00 alle 20.00, da venerdì 9 a domenica 11 ottobre, si terrà la manifestazione "**Sapori e Profumi d'Autunno**, sagra enogastronomica dedicata ai sapori dell'autunno, organizzata dalla **Pro Loco di Casalecchio di Reno.**
Tante le **specialità presenti** sui banchi e nei chioschi troviamo borlenghi, crescentine, focacce liguri, le prime castagne, la polenta, le farine per la polenta dell'inverno, i salumi e i primi piatti a base di funghi che accoglieranno i visitatori della dodicesima edizione di questo appuntamento d'autunno. Sarà possibile pranzare in piazza godendosi il tepore del sole. Uno spazio è dedicato al mercatino dei creativi con mille idee per farsi un regalo per la nuova stagione, dai cappelli in feltro, alle borse fatte con i sacchi del caffè, piccole gioie e idee per la casa, sciarpe e copri spalle nonchè i primi scaldacollo! Non mancheranno inoltre giochi, intrattenimenti per i più piccoli e musica che animeranno le giornate della sagra.

PER LE IMPRESE, UN PROGETTO CHE "VALE"

L'Associazione VALE propone il bando *Un progetto che Vale* con **scadenza il 31 ottobre 2015**.

In particolare possono partecipare progetti che sviluppano:

- iniziative di aggregazione e socializzazione per giovani e meno giovani che favoriscano la nascita di nuove opportunità di lavoro;
- iniziative di ri-start di imprese esistenti che sono "a rischio di scomparsa";
- attività di sostegno, formazione e auto-aggiornamento per saperi e competenze esistenti sul territorio che faticano a trovare una collocazione o sbocchi sul mercato.

I progetti possono essere presentati da singoli, associazioni ed imprese in rete tra loro, che l'Associazione di promozione sociale VALE ha ideato e promosso al termine del convegno: "**L'impresa che vale è anche un bene comune**" svoltosi il 23 maggio scorso presso la Casa della Conoscenza.

I termini del bando, i contenuti e le modalità di partecipazione sono consultabili sul sito di VALE. **http://www.associazionevale.org/un-progetto-che-vale/**

TUTTO PER L'AUTO

Delegazione ACI Casalecchio di Reno
CENTRO PRATICHE AUTO
ACI
Casalecchio di Reno
Via del Lavoro, 68
tel. 051 59 39 34
Siamo aperti dal lunedì al venerdì dalle 8.30 alle 13.00 e dalle 14.30 alle 18.00 e gli ultimi 2 sabati del mese, solo la mattina: dalle 8.30 alle 12.30

Centro Revisioni Auto
CASALECCHIO DI RENO
Via del Lavoro, 68
Tel 051 613 22 35
Siamo aperti tutti i giorni 08.30 - 12.30 ~ 14.00 - 18.00
Aperti il sabato mattina 8.30 - 12.30

VETROAUTO
RIPARAZIONE • SOSTITUZIONE • OSCURAMENTO
CASALECCHIO DI RENO
Via del Lavoro, 68
Tel. 051 613 23 36
Siamo aperti tutti i giorni: 8.30 - 12.30, 14.00 - 18.00 e IL SABATO SU APPUNTAMENTO

RENAULT
TECHNIK AUTO SERVICE
DACIA
Carrozzeria - Officina - Elettrauto
Via Cartiera 156 - 40037 Borgonuovo di Sasso Marconi (BO) - Tel. 051.84.66.93
Orari Lun. Ven. 8.30 - 12.30 / 14 - 18.30

Novità in biblioteca

FILM IN DVD, CD, ROMANZI E RACCONTI

FILM IN DVD

- *Il mondo di Arthur Newman*, Dante Ariola
- *L'albero di Guernica*, Fernando Arrabal
- *Garage Olimpo*, Marco Bechis
- *En la cama: a letto*, Matias Bize
- *Foxfire: ragazze cattive*, Laurent Cantet
- *Viaggetto nella pianura*, Francesco Conversano, Nene Grignaffini
- *Viaggetto sull'Appennino: a piedi da Piacenza a Rimini*, Francesco Conversano, Nene Grignaffini
- *Bling Ring*, Sofia Coppola
- *Gravity*, Alfonso Cuarón
- *Un giorno devi andare*, Giorgio Diritti
- *Nina*, Elisa Fuksas
- *Captain Phillips: attacco in mare aperto*, Paul Greengrass
- *Wolf children: Ame e Yuki, i bambini lupo*, Mamoru Hosoda
- *2046*, Wong Kar Wai
- *Parkland*, Peter Landesman
- *Tutto parla di te*, Alina Marazzi
- *Come ti spaccio la famiglia*, Rawson Marshall Thurber
- *Il fondamentalista riluttante*, Mira Nair
- *Il caso Kerenes*, Calin Peter Netzer
- *La variabile umana*, Bruno Oliviero
- *I giorni della vendemmia*, Marco Righi
- *Sacro GRA: storie dal Grande Raccordo Anulare*, Gianfranco Rosi
- *After Earth*, M. Night Shyamalan
- *Drinking buddies: amici di bevuta*, Joe Swanberg
- *Viaggio sola*, Maria Sole Tognazzi
- *Triangle*, Tsui Hark, Ringo Lam e Johnnie To
- *Prisoners*, Denis Villeneuve
- *Una fragile armonia*, Yaron Zilberman
- *L'arbitro*, Paolo Zucca

CD MUSICALI

MUSICA ITALIANA

- *Canzoni tour 2011*, Edoardo Bennato
- *Mario Christmas*, Mario Biondi
- *Fisico & politico*, Luca Carboni
- *E forse sono pazzo*, Diodato
- *Fibrillante*, Eugenio Finardi
- *Come2me*, Ilaria Graziano, Francesco Forni
- *Syria 10*, Syria
- *Men at work live*, Gianmaria Testa
- *X factor: compilation 2013*

MUSICA STRANIERA

- *Magpie and the dandelion*, The Avett Brothers
- *Live 2012*, Coldplay
- *Recovering the satellites*, Counting Crows
- *Songs our daddy taught us*, The Everly Brothers
- *A day in Nashville*, Robben Ford
- *Wilderness*, The Handsome Family
- *I'd give you anything if I could*, Harmonica Hinds
- *Lives*, Hobby Horse
- *This song is for you*, Ronald Isley of the Isley brothers
- *Pure heroine*, Lorde
- *Love at the bottom of the sea*, The Magnetic Fields
- *MBV*, My Bloody Valentine
- *World boogie is coming*, North Mississippi Allstars
- *Aventine*, Agnes Obel
- *Racine carrée*, Stromae
- *The ghost of the mountain*, Tired Pony
- *Version D'Un Ouvrage Traduit*, Le Ton Mitè

ROMANZI E RACCONTI

- *Il bambino che parlava con la luce: quattro storie di autismo*, Maurizio Arduino, Einaudi
- *Lunedì nero per il commissario Dupin*, Jean-Luc Bannalec, Piemme
- *Anche le scimmie cadono dagli alberi*, Alessandro Berselli, Piemme
- *La stagione degli innocenti*, Samuel Bjørk, Longanesi
- *L'Amalassunta*, Pier Franco Brandimarte, Giunti
- *Scambi, equivoci eppiù torbidi inganni*, Gaetano Cappelli, Marsilio
- *La vigna di Angelica*, Sveva Casati Modignani, Sperling & Kupfer
- *Lisario, o Il piacere infinito delle donne*, Antonella Cilento, Mondadori
- *Musica dura*, Michael Connelly, Piemme
- *Sepolcro*, Clive Cussler e Thomas Perry, Longanesi
- *La coscienza di Andrew*, E. L. Doctorow, Mondadori
- *Da una notte all'altra: passeggiando tra i libri in attesa dell'alba*, Carlo Fruttero, Mondadori
- *La vita in meglio: due storie*, Anna Gavalda, Frassinelli
- *L'uomo sulla bicicletta blu: sogni da una vecchia macchina fotografica*, Lars Gustafsson, Iperborea
- *Questa scuola non è un albergo*, Pino Imperatore, Giunti
- *Camille*, Pierre Lemaitre, Mondadori
- *Le inchieste del colonnello Reggiani*, Valerio Massimo Manfredi, Einaudi
- *Rex*, Giulio Massobrio, Bompiani
- *Perché tu non ti perda nel quartiere*, Patrick Modiano, Einaudi
- *Il regno degli amici*, Raul Montanari, Einaudi
- *Uomini senza donne*, Murakami Haruki, Einaudi
- *La ragazza di fronte*, Margherita Oggero, Mondadori
- *Niente è come te*, Sara Rattaro, Garzanti
- *L'uomo con la valigia*, Francesco Recami, Sellerio
- *Solo il tempo di morire*, Paolo Roversi, Marsilio
- *La bastarda degli Sforza*, Carla Maria Russo, Piemme
- *Il grande male*, Georges Simenon, Adelphi
- *Cosa resta di noi*, Giampaolo Simi, Sellerio
- *Timidezza e dignità*, Dag Solstad, Iperborea
- *Qualunque cosa significhi amore*, Guia Soncini, Giunti
- *Se chiudo gli occhi*, Simona Sparaco, Giunti
- *Tradita*, Danielle Steel, Sperling & Kupfer
- *La volatilità dell'amore*, Uwe Timm, Mondadori
- *Le belle Cece*, Andrea Vitali, Garzanti
- *Ti mando un bacio*, Niccolò Zancan, Sperling & Kupfer

SCUOLA E TEMPLARI: DUE NUOVI LIBRI "ESORDISCONO" IN BIBLIOTECA

Mercoledì 14 ottobre alle 17.30, in Casa della Conoscenza - Piazza delle Culture, l'autrice **Maria Beatrice Masella** e l'illustratrice **Agnese Baruzzi** presentano per la prima volta a genitori, insegnanti ed educatori la loro nuova opera ***La mia scuola è un grande fiume*** (Bacchilega, 2015): "un libro per bambini, bambine, maestri e maestre", con filastrocche da leggere e parole con cui giocare per accompagnare mese per mese, e dai due lati, il percorso a scuola.

L'incontro, che vedrà la partecipazione dell'editor **Angela Catrani** (Bacchilega), le letture delle insegnanti **Ilenia Burgio**, **Cecilia Lorenzetti** e dei bambini e le bambine delle classi 3° e 5° B delle **scuole XXV Aprile** e la conduzione delle insegnanti **Chiara Nerozzi** e **Francesca Gaffori**, è curato dalla Biblioteca Comunale C. Pavese in collaborazione con LInFA - Luogo per l'Infanzia, le Famiglie e l'Adolescenza.

Venerdì 16 ottobre alle 18.00, sempre in Piazza delle Culture, sarà **Evelin Leva**, pedagogista e storica per passione, a presentare in prima assoluta il suo libro ***L'ordine del Tempio a Bologna e Modena*** (Penne e Papiri, 2015): uno spaccato della vita templare nelle città di Bologna e Modena tra il XIII e il XIV secolo, basato anche sul rinvenimento di documenti originali che permettono di svelare alcuni dei misteri di un ordine cavalleresco da sempre ammantato di fascino.

DUE PAZZI ALL'INFERNO

Federico Cinti, docente di letteratura italiana e latina presso il Liceo L. Da Vinci e poeta, e **Leonardo Ventura**, attore diplomato all'Accademia "Galante Garrone" di Bologna ed ex studente del Liceo, accompagnano alla scoperta di alcuni passi della prima cantica della Commedia di Dante con un ciclo di **tre lezioni-spettacolo** a ingresso libero presso la Casa della Conoscenza - Piazza delle Culture. L'appuntamento di apertura **"Lasciate ogni speranza, voi ch'intrate"** è in programma **mercoledì 21 ottobre alle ore 16.30**; i due successivi incontri, sui canti di Pier delle Vigne e di Ulisse, si svolgeranno rispettivamente a novembre e dicembre.

Info: Biblioteca C. Pavese - 051.598300.

(RI)PARLA CON ME

Dal **15 ottobre** ogni **giovedì dalle 14.30 alle 16.00**, in Casa della Conoscenza, torna ***Parla con me***, il ciclo di incontri di conversazione in italiano per donne straniere curato dalla Biblioteca C. Pavese in collaborazione con LInFA.

Un'occasione per parlare insieme con altre donne di madrelingua italiana, fare conversazione su argomenti legati alla vita quotidiana e all'attualità, arricchire il proprio lessico, ricevere correzioni sulla grammatica e suggerimenti sull'uso della lingua nei diversi contesti.

La partecipazione è libera e non vincolante.

PROFESSIONE CASA

2B MANUTENZIONI di Bruno Buferli
PROGETTAZIONE REALIZZAZIONE GIARDINI ED IMPIANTI D'IRRIGAZIONE
Via F. Cilea 2/1 - Casalecchio di Reno - Cell. 3356569560
2b@libero.it - www.2bmanutenzioni.com

SERRATURE & CASSEFORTI MPR service
MPR service s.r.l.
VENDITA e ASSISTENZA TECNICA
• CASSEFORTI
• PORTE BLINDATE
• SISTEMI DI SICUREZZA
• CILINDRO DI SICUREZZA
• DUPLICAZIONI CHIAVI
CI SIAMO TRASFERITI NELLA NUOVA SEDE DI:
Via Portella Ginestra, 1 - Casalecchio di Reno (BO)
Tel. 051/571060 - Fax 051/6132224 Cell. 335/389168
E-mail: info@mprservicesicurezza.it

PROGEM Edilizia s.r.l.
COSTRUZIONI RISTRUTTURAZIONI EDILI
Via dello Sport n° 12
40033 Casalecchio di Reno (BO)
Tel. 0515064006 - Fax 0516135144
progem.edilizia@gmail.com - www.progemedilizia.it

gabetti CONDOMINIO
E' ARRIVATA GABETTI CONDOMINIO!
l'alternativa
alla gestione condominiale.
Risparmiare sulle spese condominiali si può, CHIAMACI!
Via Porrettana 52 - Croce - 051 56.65.89 - 339 45.50.558 www.gabetticasalecchio.it gabetticasalecchio@gmail.com

FESTA INTERNAZIONALE DELLA STORIA

XII edizione:
gli appuntamenti in Casa della Conoscenza

festa internazionale della storia

Anche quest'anno la Biblioteca Comunale C. Pavese aderisce alla Festa Internazionale della Storia, con due attività in Casa della Conoscenza - Piazza delle Culture.

Venerdì 23 ottobre alle 17.30 Gian Paolo Borghi, studioso di etnografia, ricorda il pioniere dell'etnomusicologia mondiale nell'incontro **"Dagli States al nostro Appennino. Canti, balli, testi da cantastorie nella ricerca di Alan Lomax".** Fra il 1954 e il 1955, Lomax condusse con l'etnomusicologo Diego Carpitella una vasta opera di registrazioni sul campo in Italia, con oltre 90 testi raccolti in Emilia-Romagna; Borghi ha ripercorso le tracce di questo viaggio lungo l'Alta Valle del Reno.

Sabato 24 ottobre alle 18.00 Silvia Aquilini e Andrea Cavalieri presentano il libro ***Via San Vitale 56. La Dea e il Poeta*** (Edizioni Brigida Palmieri). I due autori, camminando nel centro di Bologna, si sono imbattuti in una casa che agli inizi del XIX secolo fu uno dei salotti più importanti del Nord Italia, e nella storia della contessa Cornelia Rossi Martinetti che ammaliò anche Foscolo. Dialoga con gli autori **Milena Naldi**, Presidente del Quartiere San Vitale.

La XII edizione della Festa Internazionale della Storia (17-25 ottobre 2015, www.festadellastoria.it) è dedicata a **"Il lungo cammino delle libertà e dei diritti"**. Per trarre vigore in questa marcia dalle tappe passate, la Biblioteca espone per tutto ottobre una **mostra bibliografica** con lo stesso titolo; la bibliografia completa è disponibile in Biblioteca e nella sezione "Biblioteca C. Pavese - Percorsi di lettura" del sito www.casalecchiodelleculture.it

VIETATO AI MAGGIORI

Finalmente è ottobre! Ritornano gli appuntamenti per bambini e famiglie a cura della Biblioteca Comunale C. Pavese.

Mercoledì 21 ottobre alle 16.45 il pomeriggio si riempie di storie appassionanti e tanti nuovi libri da leggere ed ascoltare insieme: riprende infatti ***lo leggo a te, tu leggi a me...***, per bambini da 2 a 6 anni, con i lettori volontari di ***Nati per Leggere***. Gli appuntamenti a ingresso libero proseguono tutti i mercoledì fino a primavera.

Sempre per i più piccoli, **sabato 24 ottobre alle 10.30** in Piazza delle Culture (ingresso libero) si inaugura la stagione delle letture animate con **Saula Cicarilli** e ***I fiori della Luna ... racconti all'ombra di un giardino***, dove i personaggi e le scene si mutano in parole, suoni e melodie.

In ottobre sarà inoltre disponibile il programma completo di ***Vietato ai Maggiori***, con laboratori, feste, corsi, cinema... Info in Biblioteca e su www.casalecchiodelleculture.it

Spazio ECO: tutte le novità dopo l'estate

MUSICA, CORSI SUL CORPO, TEATRO NELLA PROGRAMMAZIONE AUTUNNALE

Dopo la chiusura in settembre che ha consentito di **riqualificare alcuni degli spazi interni**, tra cui la "sala grande", **ECO. Spazio a cultura, gusto e relazioni** ha riaperto con una programmazione che, dopo il successo della stagione estiva, si ridefinisce e si amplia per l'autunno e l'inverno.

Sono in partenza nelle prossime settimane numerosi **corsi** per bambini, ragazzi e adulti, incentrati sulle aree del **corpo** e della **musica**. Il mercoledì pomeriggio bambini e ragazzi dai 6 ai 13 anni potranno cimentarsi, insieme ad ***ArterEgo***, con il **circo** (acrobatica, equilibrismo, giocoleria, clownerie, teatro d'improvvisazione), un'occasione di socialità che agli adulti sarà proposta la sera come **"Giocolestra"**. Inoltre, in orario mattutino sarà attivato un corso di **ginnastica dolce** basato su tecniche di rieducazione posturale e yoga. Molto ricca l'offerta di corsistica musicale, con le **percussioni** per bambini e ragazzi e per adulti che attraverseranno con ***Marakatimba*** il lunedì, la **musica cubana** (coro, percussioni e danza) il martedì, la **danza latina** il giovedì e la **danza hip hop** di Arci Mondo il martedì e il venerdì. Le offerte formative di ECO per i singoli si affiancano a quelle per le classi inserite in "Scuola Bene Comune" e focalizzate sullo **sviluppo della cittadinanza consapevole**, attraverso la promozione della legalità e la formazione sul mondo dei "nativi digitali".

Anche la programmazione culturale di ECO dà grande spazio alla musica, con **"maratone musicali" di gruppi emergenti** dedicate a un genere

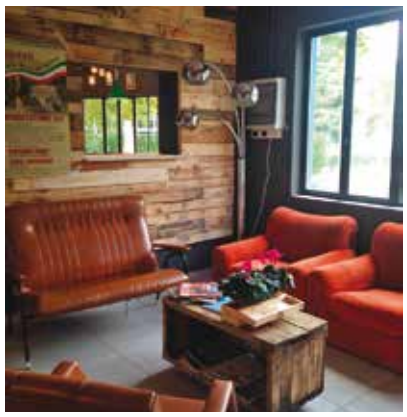

(prossimo appuntamento sabato 24 ottobre con il pop punk) e serate **SuperFunk** per riscoprire il *groove* degli anni '70. Il giovedì sera, periodicamente, con **"Jam!"** la musica si fa pratica attiva: vere e proprie *jam sessions* saranno aperte ai musicisti di ogni livello, con l'accompagnamento della "ECO house-band". Da non mancare anche gli **appuntamenti teatrali**, che prendono il via il 16 ottobre con la prima assoluta di ***Quello che dall'anima compare***, spettacolo tratto dalle poesie di Emanuela Scorsa che traccia il viaggio personale di una donna, e proseguiranno con l'improvvisazione **"Fast Comedy"** già apprezzata in estate. Anche il punto ristoro si rimette a nuovo e cambia orari, con apertura a pranzo dal lunedì al venerdì dalle 11.30 alle 15.00 e a cena dalle 18.00 alle 23.00, con prolungamento alle 2.00 il venerdì e sabato (chiusura totale la domenica). I menu sono periodicamente aggiornati sulla lavagnetta per utilizzare solo **prodotti di stagione, esclusivamente biologici** e forniti da aziende agricole e artigianali il più possibile vicine al territorio, che è possibile conoscere con la massima trasparenza.

Tutte le info e gli aggiornamenti sono su **www.spazioeco.it** (dove è possibile anche prenotare sale e spazi con gli appositi moduli online) e sulla pagina Facebook di ECO.

Guerre di ieri, denari di oggi

DUE APPUNTAMENTI A OTTOBRE IN CASA PER LA PACE

In ormai due anni di iniziative legate al centenario della I Guerra Mondiale, poco si è parlato dei movimenti che a essa si opposero in modo **attivo e nonviolento**. ***No alla Grande guerra 1915-1918*** (I Libri di Emil, 2015), l'ultimo libro di **Ercole Ongaro**, ripercorre le tracce dell'antimilitarismo di inizio '900, dalla repressione violenta delle proteste sociali nel 1898 alla crescita dell'opposizione alla guerra con il suo perdurare, nonostante le misure draconiane adottate dal Governo e dall'Esercito per stroncarla. L'autore presenterà il libro **giovedì 29 ottobre alle 20.30 in Casa per la Pace**, in una serata che combinerà **letture, proiezioni e un dibattito** per descrivere da una diversa prospettiva il conflitto mondiale.

Giovedì 8 ottobre, sempre alle ore 20.45, l'incontro **"I giochi delle banche"**, condotto dal Gruppo di Intervento Territoriale di **Banca Etica**, chiamerà i partecipanti a riflettere su come usano il denaro attraverso un vero e proprio gioco di **educazione alla responsabilità finanziaria** che mostrerà le conseguenze delle scelte individuali su spese e gestione risparmi. La partecipazione è libera.

Per informazioni:
Casa per la Pace "La Filanda"
Via Canonici Renani 8
Tel. e Fax 051.6198744
E-mail percorsidipace@libero.it
www.casaperlapacelafilanda.it

Il Coro Stelutis ricorda la I Guerra Mondiale

Nell'ambito delle iniziative della Giornata dell'Unità nazionale e delle Forze Armate, la cui celebrazione ufficiale si svolgerà come sempre il **4 novembre** presso il **Monumento ai Caduti**, il **Coro Stelutis** diretto da **Silvia Vacchi** ricorda i 97 anni dall'armistizio che pose fine al I conflitto mondiale con il **concerto "I sentieri del silenzio. Dalla terra alla guerra"**, che congiunge i canti più noti sulla guerra in un percorso unitario attraverso i testi di **Albertina Malferrari**. L'appuntamento, curato dai **Lions Club Bologna Colli A. Murri** e **Grizzana Morandi-Caterina De' Vigri** è per **sabato 31 ottobre alle 21.00** presso il **Teatro Comunale Laura Betti**. L'incasso della serata, **a invito**, sarà devoluto alla campagna mondiale per **sconfiggere il morbillo a livello mondiale** attraverso la fornitura di dosi di vaccino (che costano meno di 1 dollaro) per i bambini.

Per informazioni e richiesta inviti:
Giorgio Ferrari (L.C.Bologna Colli A. Murri)
Tel. 051.242127 – 339.7038060
ferrari.giorgio@fastwebnet.it
Graziella Vaccari Pucci (L.C. Grizzana Morandi-Caterina De' Vigri)
Tel. 051.6342819 – 338.7208941
graziella.vaccari@fastwebnet.it
Roberta Gamberini Palmieri (Segreteria Lions Club Distretto 108 Tb)
Tel. 051.4210709 - roberta.gamberinipalmieri@gmail.com

Lo sguardo di Laura Betti

NUOVO LOGO E NUOVA IMMAGINE PER IL TEATRO COMUNALE

Il 21 settembre scorso, insieme alla stagione teatrale 2015/16 (vedi in basso a desta), è stato presentato il **nuovo logo del Teatro Comunale di Casalecchio di Reno**, cui si abbina una nuova **immagine coordinata** complessiva. Si completa così il percorso di **rinnovamento dell'immagine e della vocazione del teatro** avviato dall'Amministrazione Comunale con la sua **intitolazione a Laura Betti** nel giugno 2015.

Il logo richiama in maniera stilizzata il **volto** dell'attrice casalecchiese: linee squadrate e toni raffreddati esprimono la **pertinenza alla modernità** di Laura Betti, mentre la varietà cromatica intende ricordare l'**eterogeneità delle discipline artistiche** che caratterizzeranno il teatro. Elemento cruciale del logo è l'occhio di Laura Betti, espressione di uno **sguardo intenso e critico sulla contemporaneità** che dalla sua attività artistica (e da quella strettamente intrecciata di Pier Paolo Pasolini) si perpetuerà nella nuova programmazione teatrale; uno sguardo che al contempo, "dimezzato", parziale e laterale, **richiede di essere completato dallo sguardo dello spettatore**, invitato a farsi "parte attiva" con il proprio coinvolgimento attento. Come rileva l'Assessore comunale a Saperi e Nuove Generazioni **Fabio Abagnato** nello spiegare attraverso il logo la nuova politica culturale del teatro, "lo sguardo di Laura Betti puntava al centro e al contempo ai margini per cogliere una realtà complessa, interrogazione personale in un momento collettivo come succede a chi guarda uno spettacolo. Come Amministrazione Comunale lavoreremo per collegare sempre di più il 'luogo/teatro' con la comunità cittadina, cercando il coinvolgimento di un nuovo pubblico ed anche di coloro che sembrano poco interessati al mondo del teatro. L'apertura dello sguardo della Betti ci indica ancora oggi che non vi devono essere preclusioni e chiusure, ma che è necessario offrire una proposta qualitativa e allo stesso tempo 'accogliente'".

Il teatro sarà intitolato ufficialmente a Laura Betti **giovedì 5 novembre** (pochissimi giorni dopo il 40° anniversario della morte di Pier Paolo Pasolini), in una serata che, grazie alla collaborazione della Cineteca di Bologna, si concentrerà sul **cinema** come componente della carriera artistica della Betti, con proiezioni da "Che cosa sono le nuvole?", episodio diretto da Pasolini del film *Capriccio all'italiana*, testimonianze e altre iniziative. Programma completo della serata nel corso del mese di ottobre su **www.teatrocasalecchio.it** e **www.casalecchiodelleculture.it**

teatro comunale laura betti
CASALECCHIO DI RENO

La stagione 2015/16 del Teatro

PROSA, MUSICA, DANZA IN 13 SPETTACOLI CON ATER

CRISTIANA MORGANTI

BAHRAMI-MERCELLI

Prende il via **venerdì 20 novembre** la stagione 2015/16 del **Teatro Comunale di Casalecchio di Reno,** con un nuovo nome "Laura Betti", un nuovo gestore, **ATER – Associazione Teatrale Emilia Romagna**, e una nuova impostazione della **programmazione**, che in 13 spettacoli, accanto alla **prosa** di qualità come nelle precedenti stagioni, dà spazio alle forme artistiche della **musica** e della **danza**.

Alla figura cui è intitolato il teatro è dedicata l'apertura, con la prima assoluta dello spettacolo *Bimba. Inseguendo Laura Betti* portato in scena da **Elena Bucci,** mentre la chiusura di stagione è affidata a **Roberto Latini**, il cui forte legame con Casalecchio di Reno porterà le ***Metamorfosi*** di Ovidio a divenire un vero e proprio evento cittadino per due giorni. Nel mezzo, se la prosa propone tra l'altro l'atteso ritorno di Davide Enia, si segnalano due spettacoli di danza (tra cui il **Jessica and me** di e con **Cristiana Morganti,** storica danzatrice della compagnia di Pina Bausch) e tre concerti, dalla giovane Orchestra Senzaspine al "Retour" degli **Avion Travel** e al Bach di **Massimo Mercelli** e **Ramin Bahrami**.

Vengono confermati, oltre all'**abbonamento "Politicamente Scorretto"** a 3 spettacoli di prosa scelti per il loro impegno civile, la stagione per bambini e famiglie "La domenica del teatro", con 5 spettacoli tra gennaio e marzo 2016, e il teatro dialettale.

Il programma 2015/16 del Teatro Betti consolida un dialogo con il territorio metropolitano: il progetto **"Più moderno di ogni moderno"**, promosso da Comune e Cineteca di Bologna nel 40° anniversario della morte di **Pier Paolo Pasolini**, oltre a **Bimba** include il ***Porcile*** diretto da Valerio Binasco, mentre **"Teatro Arcobaleno"**, nel parlare di educazione alle differenze per il terzo anno consecutivo tra Casalecchio e il Testoni Ragazzi di Bologna, si apre a tutto il pubblico con lo spettacolo coreutico ***O O O O O O O*** di Giulio D'Anna.

Al contempo, la nuova gestione inserisce Casalecchio di Reno tra i 6 teatri del nuovo **Circuito Multidisciplinare Regionale** condotto da ATER: un'opportunità importante per la circolazione di appuntamenti culturali di qualità (con rilevanti finanziamenti ministeriali), che consente ai Comuni di riaffermare la **funzione pubblica del teatro** come **luogo di cittadinanza e servizio educativo e culturale**, e così, come afferma la Presidente ATER **Ilenia Malavasi**, "essere di nuovo protagonisti del mondo dello spettacolo in Emilia-Romagna".

Programma, abbonamenti e biglietti

- Venerdì 20 e sabato 21 novembre 2015
Bimba. Inseguendo Laura Betti
Drammaturgia, regia e interpretazione
di Elena Bucci
Produzione Le belle Bandiere
- Sabato 5 dicembre 2015
Serenate per un ricordo
Orchestra Senzaspine
Direttore Tommaso Ussardi
- Giovedì 10 dicembre 2015
Il Regno dell'Ade. Canto XI
con Davide Enia, di Sergio Maifredi
- Mercoledì 20 gennaio 2016
O O O O O O O
concept / direzione / coreografia
Giulio D'Anna
- Sabato 30 gennaio 2016
Due donne che ballano
di Josep M. Benet i Jornet,
con Maria Paiato e Arianna Scommegna
- Giovedì 4 febbraio 2016
Bianco su Bianco
scritto e diretto da Daniele Finzi Pasca
- Martedì 16 febbraio 2016
Jessica and me
di e con Cristiana Morganti
- Venerdì 19 febbraio 2016
Retour. Avion Travel in concerto
- Sabato 27 febbraio 2016
Scannasurice
di Enzo Moscato, regia Carlo Cerciello,
con Imma Villa
- Sabato 5 marzo 2016
Polvere. Dialogo tra uomo e donna
di Saverio La Ruina,
- Sabato 12 marzo 2016
Bach Sanssouci
Massimo Mercelli & Ramin Bahrami
- Giovedì 17 marzo 2016
Porcile
di Pier Paolo Pasolini, regia Valerio Binasco
- Venerdì 8 e sabato 9 aprile 2016
Metamorfosi. Di forme mutate in corpi nuovi
da Ovidio. Adattamento e regia Roberto Latini

Tutti gli spettacoli hanno inizio alle ore 21.00

ABBONAMENTO LAURA BETTI (13 spettacoli)
Intero: 140 Euro - Ridotto over 60: 130 Euro - Coop: 120 Euro - Speciale giovani 90 Euro
Nuovi abbonamenti dal 7 ottobre

ABBONAMENTO POLITICAMENTE SCORRETTO (3 spettacoli)
30 Euro
Dal 21 ottobre

CARNET (spettacoli a scelta)
8 spettacoli: 85 Euro
6 spettacoli: 70 Euro
Dal 28 ottobre

BIGLIETTI
Intero 15 Euro - Ridotto 13,50 Euro
Speciale giovani 8 Euro
Dal 4 novembre

In ottobre, per la campagna abbonamenti, la biglietteria del teatro è aperta **il mercoledì, il venerdì e il sabato dalle 15.30 alle 18.30.**
Informazioni e prevendite: 051.570977
info@teatrocasalecchio.it
www.teatrocasalecchio.it
Segui anche l'account Twitter **@Teatro_Betti**

Speciale sport e disabilità

Sempre più associazioni sportive del territorio si mobilitano per favorire l'integrazione e l'adesione di persone con diverse disabilità alla pratica sportiva, integrando così le attività organizzata da Usl e Asc Insieme. Oltre ai tradizionali inserimenti guidati nei diversi corsi di nuoto strutturati oramai da diversi anni, ecco di seguito alcune delle più recenti opportunità presso il nostro territorio:

CORSO DI BALLO DANZA IN CARROZZINA E DANZA INTEGRATA

Il corso si rivolge a:

- Persone che utilizzano la carrozzina (manuale o elettrica), mini-walker o altri ausili di deambulazione;
- Persone normodotate che vogliono partecipare all'esperienza.

A partire dal 25 settembre 2015 a fine aprile 2016, tutti i venerdì dalle ore 18.00 alle ore 19.15 presso **Casa per la Pace "La Filanda"**, via Canonici Renani, 8 - 40033 Casalecchio di Reno (BO)
Per informazioni e iscrizioni:
360330159 Responsabile Franco
333 4060182 Insegnante Chiara
A cura di Winning Club e Percorsi di Pace.

ATELIER MOTORIO

Un luogo in cui possono coesistere ed interagire molte soggettività, spazio di gioco flessibile, capace di modificarsi e strutturarsi in base alle esigenze di bambini, ragazzi, istruttori e allenatori, co-protagonisti di un percorso di crescita condiviso.
E' l'atelier motorio, realizzato dal settore CasaMasi della Pol.G.Masi in collaborazione con il Centro di documentazione Handicap di Borgo Panigale (Bologna).
Tutti i mercoledì 18,30- 20
Palestra scuole Tovoli.
Info: Tel 051571352 casamasi@polmasi.it

LA BALLOTTA DEL BALLO

Laboratorio di danza, musica ed espressione corporea aperto a persone disabili, educatori e volontari in collaborazione con la cooperativa CIM e Settore Renofolk della Polisportiva G. Masi. Il percorso è molto stimolante: va dagli ascolti musicali, all'apprendimento di danze popolari "codificate" sino alla creazione di alcune coreografie originali. Il taglio è decisamente educativo - riabilitativo, con forte attenzione all'aspetto emozionale e relazionale, prevedendo frequenti ed importanti momenti di verbalizzazione e confronto.

Tutti i mercoledì dalle 10 alle 12,30
nel Centro Sociale Croce.
Info: Tel 051571352 casamasi@polmasi.it

LABORATORIO DI DANZA CONTEMPORANEA

Inizialmente rivolto agli ospiti dei gruppi appartamento della Cooperativa Solidarietà Familiare, si è aperto anche a nuovi iscritti. La danza come momento relazionale, creativo e ricreativo.
Tutti i giovedì dalle 16.30 alle 17.30
presso il Centro Sociale Croce.
Info: tel 051571352 casamasi@polmasi.it

NORDIC WALKING

La salutare camminata finlandese con i bastoncini come momento di sport e aggregazione per persone con sindrome di down e i loro genitori, a cura del settore Casamasi della Polisportiva G. Masi in collaborazione con Associazione d'idee.
Info: Tel 051571352 casamasi@polmasi.it
Trattandosi di attività fortemente raccomandata dai medici per determinate patologie la stessa polisportiva organizza corsi di nordic walking riservati alle donne operate al seno, in collaborazione con Komen Italia.

CENTRI SOCIALI

ALL'EXPO E CENA AUTUNNALE

Giovedì 15 ottobre il Centro sociale Villa Dall'Olio organizza per i soci **una visita serale all'Expo di Milano. Domenica 18 ottobre** è in programma la tradizionale **Festa D'Autunno** con pranzo sociale. Menù: polenta condita con salsiccia o cinghiale.

IN GITA CON I CENTRI SOCIALI

Ecco il programma autunnale delle gite organizzate per i soci dei centri sociali e Ancescao: **Domenica 25 ottobre** gita alle Sagre della Castagna a Marradi e Palazzuolo. **Sabato 7, sabato 21 e sabato 28** nonché **domenica 15 novembre**, 4 gite "sulle strade dell'olio". **Sabato 12 dicembre** è prevista una gita ai Presepi di Sabbia a Rimini e Cesenatico con pranzo a base di pesce in un ristorante del posto. **Dal 30 dicembre 2015 al 2 febbraio 2016** Capodanno nelle "Marche Incantevoli" con viaggio in pullman e soggiorno in albergo. **Info** presso il Centro sociale Villa Dall'olio: 051/576632 Cell. 340/3985567.

CENTRO SOCIALE 2 AGOSTO

Sono ricominciate le attività autunnali del Centro 2 agosto in via canale: il martedì si gioca a burraco alle ore 21,00; il mercoledì pomeriggio ci sono le crescentine con possibilità di ordinarle al n 051573177 dalle ore 14,30; il giovedì si gioca a tombola dalle ore 14,30.

CENTRO SOCIALE CERETOLO

Il Centro Sociale di Ceretolo (via Monte Sole 2) organizza per **domenica 4 ottobre** alle ore 12,30 un **pranzo a favore della LILT** Lega Italiana Lotta contro i Tumori.

ORARIO PISCINA KING AUTUNNO-INVERNO

Per tutti gli appassionati nuotatori, si ricorda che dal 28 settembre 2014 è entrato in vigore il nuovo orario invernale per l'ingresso del pubblico nella piscina King.

Giorni e orari

- lun. mart. giov. e ven. ore 11.30-16.30
- mercoledì, 11.30-14.00 e 20.30-22.30
- sabato 16.30-19.30
- domenica 9.00 -13.00

Costo ingresso

adulti (da 18 anni compiuti in poi) euro 5,50
ragazzi (fino ai 18 anni) euro 3,50
bambini (fino ai 4 anni) gratuito
adulti (oltre i 60 anni compiuti) euro 3,50
abbonamenti 10 ingressi:
adulti euro 48,00
ragazzi euro 28,00

Ingresso a prezzo ridotto per tutti

- lun. mart. giov. e ven. ore 11.30-16.30
- mercoledì, 11.30-14.00 e 20.30-22.30
- adulti: euro 3,50 - 10 ingressi: euro 28,00

Ulteriori agevolazioni ai soci delle polisportive gestionarie e per le famiglie. Con l'ingresso di due adulti un ingresso gratuito per 1 figlio.

NUOVA GESTIONE CAMPI DA CALCIO

Dalla metà del mese di settembre i campi comunali da calcio Veronesi, Nobile e San Biagio sono stati affidati in via transitoria ad una nuova gestione, subentrata in emergenza alla precedente. Nuovi gestori sono due delle più importanti società di calcio del territorio: la Polisportiva Ceretolese e il Real Casalecchio che, riunitisi in ATI (Associazione Temporanea d'Impresa), hanno accettato l'invito dell'Amministrazione Comunale ad attivare una sinergia al fine di garantire il regolare svolgimento della stagione calcistica, almeno fino al termine dei campionati 2015/16. Durante l'inverno verrà preparato un nuovo bando pubblico con il fine di reperire un soggetto che possa garantire la gestione e i necessari investimenti migliorativi degli impianti già dalla prossima stagione sportiva 2016/17 e per un più cospicuo numero di anni. Intanto l'ATI ha già provveduto ad alcune necessarie piccole manutenzioni unitamente all'Amministrazione Comunale che ha deliberato alcune decine di migliaia di euro per garantire i più urgenti interventi manutentivi nei tre campi e nelle strutture di servizio.

Com'è andata

DEFIBRILLATORI: OPERAZIONE COMPIUTA

Si stanno installando in questi giorni di ottobre gli ultimi defibrillatori cardiopolmonari (DAE) nei pochi impianti sportivi ancora sprovvisti.
Grazie alla collaborazione tra l'Assessorato alla promozione sportiva, associazioni sportive, enti e aziende commerciali è stato infatti completato il progetto "una mano sul cuore", iniziato oltre un anno fa, per dotare tutti gli impianti casalecchiesi dell'importante macchina "salvavita".

MASI BASKET

Nella foto Alessandro David Gemelli, il nuovo allenatore della squadra di "Promozione" di Masi basket per la stagione 2015/2016. Nato a Milazzo nel 1966 inizia la sua carriera nel Z-3 Argelati Basket. Pochi anni dopo si trasferisce a Bologna ed inizia la lunga militanza nei campionati senior e giovanili di Basket City. Nel 1984 ottiene la qualifica di allenatore nazionale e nel 1986 diventa istruttore minibasket.

REAL CASALECCHIO

Nella foto la squadra di calcio di 3ª categoria, novità della società sportiva Real Casalecchio per la stagione 2015/16.

CASALECCHIO CALCIO 1921

Nella foto il nuovo gruppo dirigente del Casalecchio calcio 1921 del presidente Pucciarelli: Marco Scagliarini (allenatore), Gian Filippo Rossi (general manger), Fabio Ronzani (direttore sportivo).

"San Martino Sport Awards": aperte le candidature

Anche quest'anno in occasione della festa patronale l'Amministrazione Comunale, in collaborazione con la Consulta Comunale sportiva, intende organizzare la tradizionale serata in cui le autorità e i cittadini tributeranno i meritati onori e applausi a squadre, atleti e dirigenti sportivi che si sono particolarmente distinti nella scorsa stagione sportiva. ***Le associazioni sportive o i singoli cittadini che intendono avanzare la candidatura di atleti, tecnici o dirigenti lo possono fare inviando comunicazione scritta all'Assessorato promozione sportiva (fax 051 598200 o sport@comune.casalecchio.bo.it) entro e non oltre il 10 ottobre prossimo, ricordandosi di specificare le motivazioni di tale candidatura e i dati anagrafici e di reperimento della persona indicata.***
A breve verrà risposto se la candidatura ha o meno i requisiti per essere accettata.

Ginnastica sempreverde, non si è mai troppo anziani per praticarla!

Per il mantenimento del benessere psico - fisico della persona e per favorire esperienze di socializzazione degli anziani, dal mese di ottobre cominciano i corsi di ginnastica sempreverde organizzati dalle polisportive locali in collaborazione e il supporto della l'Amministrazione Comunale che permette costi di iscrizione particolarmente contenuti. I corsi si svolgono in orario mattutino o nel primo pomeriggio nelle palestre Ciari (via Dante), Mazzotti (via Cavour), Finco (viale Libertà), Galilei (via Porrettana) e nel Centro Sociale Croce (via Canonica). Per maggiori informazioni e iscrizioni tel. al 051 571352.

TENNIS CASALECCHIO

La premiazione del Torneo Open Nazionale si è svolta ad inizio settembre presso il Circolo Tennis Casalecchio. Nella foto, da sinistra Piero Tomassini (titolare azienda Pilot, sponsor della manifestazione), Bruno Pozzi (Presidente Circolo Tennis), Iacopo Marchegiani (1°cl), Federico Bronzetti (2°cl.) e il Sindaco Massimo Bosso.

UNA OPEN WEEK APRE I CORSI DEL CENTRO DEL BALLETTO

La quarantaseiesima stagione del Centro del Balletto di Casalecchio di Reno si è aperta con una *Open Week* di una settimana che ha fatto sì che, dal 22 al 29 settembre, chiunque potesse gratuitamente provare tutti i corsi della scuola.
L'attività del Centro del Balletto di Casalecchio A.S.D. prevede quest'anno corsi di vario livello di danza classica, hip hop, mini hip hop, lyrical jazz e propedeutica alla danza per bambini dai 3 ai 5 anni.
Le iscrizioni si ricevono tutti i giorni escluso mercoledì e sabato dalle 16 alle 19.30 presso la sede del **Centro del Balletto** a Casalecchio in via **Carducci** 13 (ingresso dal viottolo laterale alle scuole Carducci). **Per informazioni tel. 327-3915283.**